いずみ

発行所
福井県大野郡
和泉村公民館

印刷所　松浦印刷所

婦人会の交換会

三月二十一日春分の日、下地区婦人会は例年の通り朝日小学校に於て、不用品、藁工品、農作品等の交換販売会を開催、非常に盛会で村民からも喜ばれた。

昭和34年度一般会計

四千九百十八万九千五百圓

特別会計国保は

四百五十四万三千三百円

第十二回定例村議会は三月二十三日から二十九日までの七日間に亘つて開かれ、昭和三十四年度一般会計四九一八万九千五〇〇円、同特別会計(国民健康保険)四五四万三千三〇〇円その他重要議案が審議議決された。

第12回定例村議会 議事日程

日程第一、和泉村土地改良工事分担金徴収条例の一部を改正する条例の制定について
日程第二、昭和三十三年度和泉村歳入歳出追加更正予算案
日程第三、昭和三十四年度和泉村歳入歳出予算案
日程第四、昭和三十三年度和泉村特別会計(上穴馬地区)国民健康保険歳入歳出追加更生予算案
日程第五、昭和三十三年度和泉村特別会計(下穴馬地区)国民健康保険歳入歳出追加更正予算案
日程第六、和泉村国民健康保険条例の制定について
日程第七、和泉村国民健康保険税条例の制定について
日程第八、昭和三十四年度和泉村特別会計国民健康保険歳入歳出予算案
日程第九、昭和三十四年度和泉村特別会計国民健康保険上穴馬診療所歳入歳出予算案
日程第十、昭和三十四年度和泉村特別会計国民健康保険下穴馬直営診療所事業計画案
日程第十一、昭和三十二年度決算認定について
日程第十二、村長の専決処分事項の報告について
日程第十三、林道早稲谷線を大阪営林局と併用林道とする件
日程第十四、和泉村立学校職員の職務に専念する義務の特例に関する条例の制定について
日程第十五、一時借入金について(特別会計)
日程第十六、一時借入金について(一般会計)
日程第十七、昭和三十三年度事務報告

本年度予算に於いて最大の事業は東部中学校屋内体操場の新築、谷戸橋架替であり、特異な点は支所費を廃し本庁費に加えた事、上穴馬、下穴馬国民健康保険を廃し和泉村国民健康保険とした事である。(写真は第12回定例村議会)

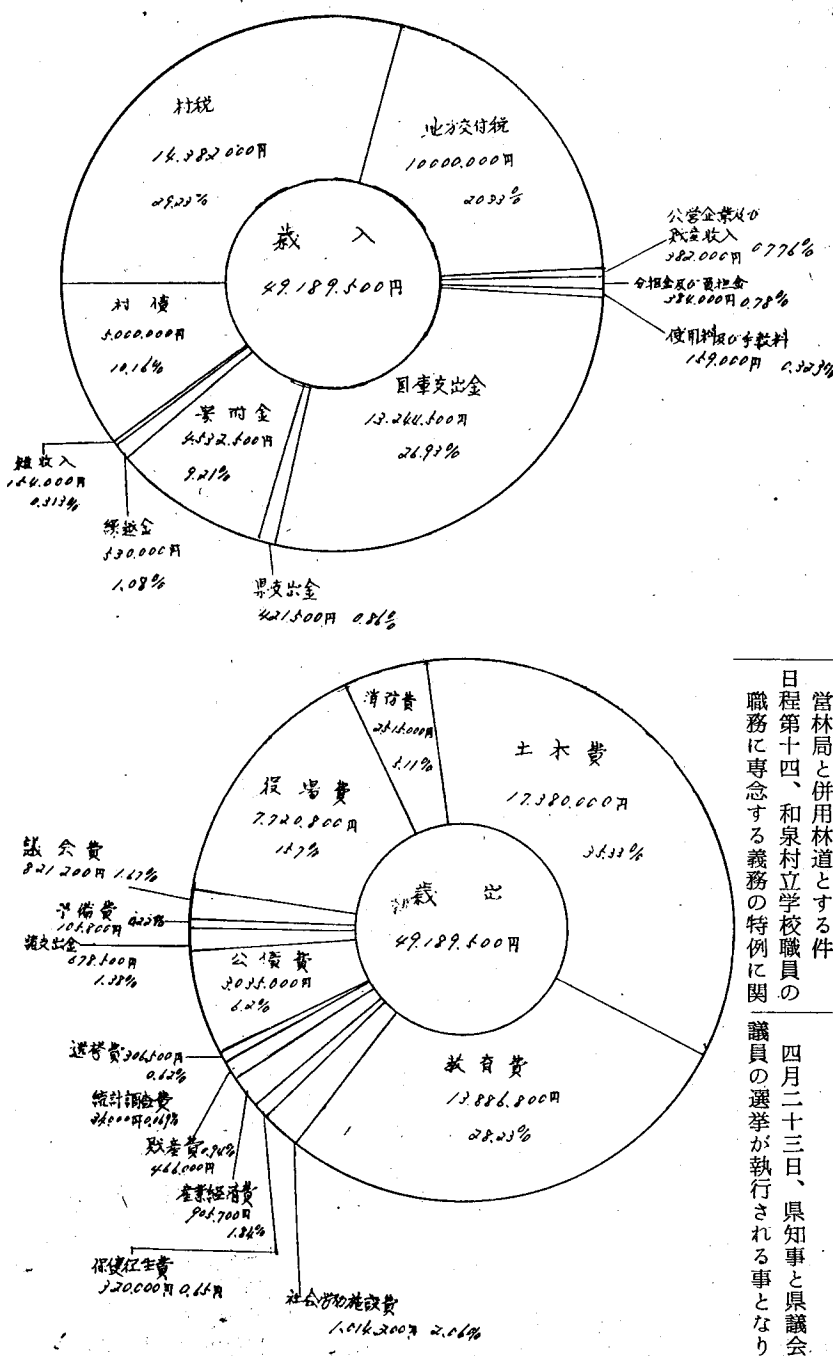

税金教室

固定資産税は昭和二十五年に生れた地方税で、土地、家屋、償却資産の所有者に負担を求める財産税です。これはそれまでの地租、家屋税、船舶税などを統一して創設されたものです。

固定資産の評価は、村長が議会の同意を得て選任した固定資産評価員がこれを行い、その評価にもとずいて村長がその評価などの決定をする事になっています。しかし大規模な償却資産などについては知事が評価します。

〔評価の方法〕 評価員は固定資産の状況を調査してその評価をしますが、その評価に当つて公正な評価をするように自治庁長官が示す固定資産評価基準に準じて評価することになっています。

固定資産課税台帖の縦覧、固定資産税は徴税令書を交付するまえに固定資産課税台帖を作成して縦覧にかけます。縦覧期日は毎年三月一日から三月二十日迄です。

〔賦課及び徴収〕 固定資産税は毎年一月一日を賦課期日として年一回課する年税です。したがつてだれがその固定資産に対して課する固定資産税の納税義務者となるかということも、毎年一月一日の現況によつて定まります。固定資産税の徴税令書は四月中に交付され四月、七月、十月及び翌年二月の四期に分けて徴収されます。ただしその税額が五百円未満の少額の場合は一期に徴収する事になっています。

税率については地方税法に定められた範囲内で村税条例により決定する事になっています。本村の税率は評価額の百分の一・四となっていますから、それぞれ徴税令書が皆さんのお手元にとどきましたら良くお調べ下さいまして、もし計算違いがありましたら至急役場迄お申出でになって下さい。

軽自動車税は昭和三十三年度より村税として徴収する事になった税金でありまして、従来の自転車、荷車税は廃止となって税負担がそれだけ軽くなったわけであります。

賦課につきましては毎年四月一日とし、主たる定置場所在の市町村において課する事になっています。税率はその総排気量又は定格出力によって変ります。

イ総排気量が〇・〇五リットル以下のもの又は定格出力が〇・六キロワット以下のもの　年額　五百円
ロ総排気量が〇・〇五リットルをこえ〇・〇九リットル以下のもの又は定格出力〇・六キロワットをこえ〇・八キロワット以下のもの　年額　八百円
ハ総排気量が〇・〇九リットルをこえるもの又は定格出力が〇・八キロワットをこえるもの　年額　千　円
軽自動車　年額　千五百円
二輪小型自動車　年額二千五百円

耕うん機につきましてはけん引又は道路運行のあるなしにかかわらず課税する事になっていますので、村税条例で定められた税額(年額五百円)を納めなければなりません。

(税務係)

4月23日は投票日
知事は白色 県議は赤色紙

四月二十三日、県知事と県議会議員の選挙が執行される事となりました。投票時間は各投票所とも午前七時から午後六時まで、投票用紙は知事は白色、県議会議員は赤色の用紙です。

投票所では先に白い紙に黒刷の知事選挙投票用紙、次に赤い紙に黒刷の県議会議員選挙投票用紙を渡しますから、県知事の用紙に県議候補者氏名を書かないよう、尚○△等不用な事は書かないよう丁寧に書いて下さい。総て氏名以外の事を書いたものは無効投票となります。

新たに選挙権を得られる方

今度新たに当村で選挙権を得られる方(補充選挙人名簿登載資格者)は次の要件が必要です。これ等の方は四月十三日までに選挙管理委員会へ申請して下さい。

①年齢　昭和十三年十二月二十一日以後十四年四月十日までに出生した者
②住所　昭和三十三年六月十五日以後昭和三十四年一月十日まで

四月公民館強調目標

真剣な一票を投じましよう
選挙は各自が政治に参与する唯一の機会ですから、権力、利害にまどわされず義利人情にもよらず、自ら信ずる一票を投じましよう。

に当村の住民となった者で昭和三十四年四月十日現在で満二十歳以上の者(昭和十四年四月十日以前の出生者)
③昨年十二月二十日確定の基本選挙人名簿から脱漏している者
④選挙管理委員会は現に効力を有する基本選挙人名簿を四月十一日から十三日まで役場、支所、出張所に於て閲覧に供します。
⑤開票は二十三日晩、役場で行います。

正しい心で選挙

我々の日常生活に密接な関係のある県の政治を、自らが選んだ代表者を通じて処理していただく県知事選挙、県議会議員選挙は国会議員選挙にまさるとも劣らない重要性をもつている大切な選挙であります。したがつてその結果は直ちに我々の生活に反映するものであるから、我々の選挙に対する関心を高める好機である。

日頃選挙の公明化を叫びながらもいざ選挙となると日常の交際から生じる義理や人情、又血縁関係職域系統的関係など、不公明な投票の行なわれるおそれが多い様に感じられるのが情けない。

この様な選挙では決して真の適任者が選ばれず、日頃の公明選挙運動も肝腎な場合に逆利用される様では地方自治も期待できない事となるから、選挙には情実関係を絶対に排除し、一票の行使は万難を排して行わなければならない。

また棄権が多ければ多いほど選ばれる人は住民の多数の意思を反映しない不合理な結果となるから投票は必ず行うべきである。

ダム対策協議会開かれる

三月九日付県公告で電気事業用発電水力地点の土地立入許可申請がなされた。公告の内容は大体左の様である。

一、許可を受けようとする者
北陸電力株式会社社長
二、立入の目的　電気事業用発電
水力地点計画に関する調査測量
三、電気工作物の種類　水力発電所
四、立ち入ろうとする土地の区域
大野市の一部と和泉村の下大納上大納区域を除く全区域
五、立ち入ろうとする土地の所有者及び占有者氏名
広範囲のため所有者の調査困難
六、立ち入ろうとする時期及期間
許可の日から二カ年間、毎日日の出から日没まで
七、意見書の提出期限
昭和三十四年三月三十一日

右の公告があったので去る二十七日、大和校に於て和泉村ダム対策協議会が開催された。

協議の結果、調査測量が本工事に関係せず、補償交渉も行わない(厳格な意味での)調査測量ならば敢えて拒否するものではないが調査測量の範囲が不明であるから、会社が調査測量の範囲を具体的に説明するまで意見書の提出期限を延期する様電話で県に具申し諒解を得た。

(写真はダム対策協議会)

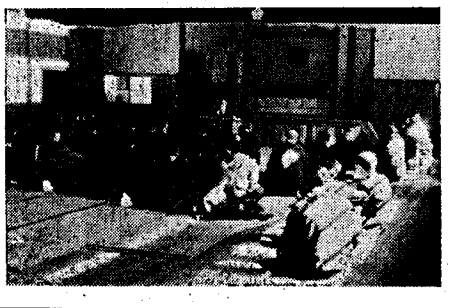

いずみ俳壇

暖冬の鉱山にさきがけ辛夷咲く　松橋紀代二
ああちゃん舌のもつれる暖炉の火　木下勲
川幅に芥拡がり雪解水　中出芳乃
背伸びして松の木立の春めける　松本政子
呼び起すごとし水車へ雪解水　河口みよ子
派手なオーバー着てすまし木偶らたち　西谷一帆
春泥をけあげ医局へ子を抱き　小田喜風
寒餅を厚く切りたる叱言編む　福沢竜峰

筆のさんぽ道

若人はこうして立ち上つた

ある早春の一日、会議場にあてられた南に面したこの室には、明日の明るい村を作ろうという意気にもえて多忙な一日を何キロも離れた部落から集つて来た若人たちの生き生きした顔をやわらかい日ざしが照らしていた。

この会議場には会議と名のつくものにありがちな重々しい形式ばつた空気は一つも感ずる事が出来ない。なごやかな空気が感じられそれでいて何か力強いものをも感じられた。話は数年前にさかのぼる。

○

この調子で毎年山の木を切つていつたら何年か後に我々の生活はどうなるんだ。もう今ではそれがはつきりと目に見えているのではないか。農業はたしかに皆少しずつはやつている。しかしそれだけで今の状態ではやつていけない。畑作も蚕が少し金になるだけで、後はほとんど十年一日の如く同じ金にならない作物を作つている。それでいて男はほとんど山に行つてしまうので女の人達は一年中忙がしいと云つて、てんてこまいをしている。米は平坦地の半分程しか取れない。それでいて生活様式だけはどんどんと先へ進んでいくやがてこの収支のバランスを手放しでいたら大きくくずれる時がきつとくる。その前に何か手を打たなくては、一日もうつかりしてはいられない。一人でもよい。二人でもよい。どんなに少しでもよいから同じ志の人は手をつないで立ち上ろうではないか？　たしかに耕地は少い、しかしやり様によつてはまだまだ伸びる可能性は充分にあるのだ。そしてこの辺の女の人達だつて、作物の栽培の仕方、作付の仕方、すなわち農業経営体験をすつかり変えてしまつたならば、きつときつと肉体的に楽になるだろう。一日もうかつにしてはいられない。

我々は必ずそれを石にかじりついてでもやり通さなくてはならないのだ。日曜のある農業町（都会）の主婦よりも明るい主婦の生活が出来る様、必ずそんな生活をきずかなくてはならないのだ。その為には幾多の困難につき当るだろうが、お互いにしつかと同じ志の人が手をにぎり合つて固い意志と実績を示す事によつて、困難を乗り越えて行かなくてはならないのだ

○

最早あれから数年、地道に活動は作けられて来た。幾多の体験と実績は若人達に大きな自信を与えた。どの顔を見ても自信と明るさに満ちあふれている。話し合いは果てしなくつづいている。やがてこれらの力が更に大きく、水面に石を投じた波紋の様に広がつていく事だろう。一大奮起を期待する

国保についてのお知らせ

①一部負担金の窓口徴収

今年の一月一日から新しい国民健康保険法が施行になりましたがそれによりますと一部負担金はお医者さんの窓口で支払つていただく様になりました。四月一日からは皆さんが治療を受けた場合、その半額を窓口でお支払い願わなければなりません。

②国民健康保険の合併

今まで和泉村には二つの国民健康保険がありました。（上穴馬地区下穴馬地区）が四月一日から一本になつて和泉村国民健康保険という名称になりました。

③被保険者証の交付について

近く新しい被保険者証を交付いたします。

④被保険者証の再交付について

被保険者証を失つたり、破損したりした場合、再交付申請書に捺印して手数料五十円を添えて係へ提出して下さい。申請用紙は役場にあります。

⑤届出について

1 被保険者の氏名変更の届出
2 被保険者の世帯変更の届出
3 世帯主の住所又は氏名の変更の届出
4 資格取得、資格喪失の届出

以上の届出は、変更があつたり又は取得、喪失のあつた日から十日以内に届出をしなければなりません。

⑥療養の給付については左のとおりです。

1 診察（初診、往診、処方箋の交付）
2 薬剤又は治療材料の支給
3 処置、手術、その他の治療
4 病院又は診療所への収容（但し食事及び寝具設備を除く）
5 歯科

⑦療養費について

療養費を支給する場合は次の理由によります。

1 療養の給付を行うことが困難であると認めるとき
2 被保険者が緊急その他やむを得ない理由により、療養取扱機関以外で診療、調剤の支給又は手当を受けた場合において必要があると認めるとき。
3 被保険者が被保険者証を提出しないで療養取扱機関で診療または調剤の支給を受けた場合において、被保険者証を提出しなかつたことが、緊急その他止むを得ない理由によるものと認めるとき。

この場合、お医者さんから診療報酬請求明細書と領収書及び療養費支給申請書に印鑑を添えて提出して下さい。

かわいい一年生

春と共に本年も新しい学生帽に又小さな胸に喜びと希望を秘めて一五四名の一年生が誕生した。この子達の将来の幸せを、大人達の勝手な感情によつて傷つけたりこわしたりすることのない様に努めなければならない。

（写真は入学式風景）

人事異動

△大谷駐在巡査（四月一日付発令）
転任　竹内武治巡査
大谷駐在所から小浜署へ
赴任　久保忠治巡査
大野市小山駐在所から大谷駐在所へ

△法務局和泉出張所登記官
（四月一日付発令）
転任　稲郷登記官
和泉出張所から勝山出張所へ
赴任　藤井登記官
勝山出張所から和泉出張所へ

△教員異動（四月一日付）
転任
永田優一郎　日進中学校
森島　昌雄　大和中学校
小林　英道　大和中学校
赴任
永田優一郎　日進小学校
牧野　幸夫　大和中学校
田代　忠昭　大納中学校
山口　哲夫　大納中学校
久保　昌義　朝日中学校
服部　文英　日進小学校
佐々木篤司　日進小学校
藤井　照子　日進小学校
嶋崎　静江　大和中学校
太田　朗夫　大納小学校
吉田　義信　大納小学校
塚谷　和子　朝日小学校
酒井　隆平　朝日小学校
尾形　浄真　朝日中学校
原田　隆英　大納中学校
山田　武雄　大納中学校
藤井　俊雄　日進小学校
金沢　正継　日進小学校
西　行明　日進小学校
片山　和子　日進小学校
鈴木　淳子　日進小学校
門田志津子　大和小学校
西方路暢子　大和小学校
三丹田克代　大和小学校
浦井　邦子　朝日小学校
谷野　柳子　朝日小学校
安野　俊一　大納小学校
清水　照美　大納小学校

農業

保温折衷苗代を見直そう

四年つづきの豊作で、米の生産量は昭和の初め頃にくらべて、ほぼ二倍になりました。そしてこの生産力が多くなつてきたことの大部分は、育苗技術の発展によることが大きく、わけても保温折衷苗代の実施が決定的な力となつているのであります。

国がこの苗代の奨励をはじめてから十年になります。どんな事業ないしは技術も、その普及のはじめには実施方法に従つて極めて忠実に実施されるから「新らしい技術」の結果は、従来のものに比べて格段の成果をみせるのであります。ところが何年かたつにつれてその実施方法がくずれ、次第にその効力が減少してきやすいものです。保温折衷苗代についても全く同様な経過をたどつている、と言う事ができます。

品種の選び方、播く時期、芽出し、除紙の時期、苗代期間など、どれをみても健苗を育てるためには一つとしてゆるがせにできない大切さをもつており、実はこれらが気象や土の性質とか経営条件によく合つて、本当の効果をあげることができます。

ところが最近の保温折衷苗代の作り方を見ていると、このような本当の効果をあげるためにする「正しい技術」の修正ではなく「安易さ」を求めるための横着な自己流でやろうとする技術が追いかけているようです。これではいくら保温折衷苗代を実施したところが増収効果を期待することはできません。たとえば、最近の早生品種は早植えする事によつて一層この品種の生産力を増加しますが、古い品種で名も自己流でついているような品種では、早植えがかえつて減収する事があります。

踏切溝には常に水がなくてはならぬのに、やけつくような日中、全然水がないとか、又大切な床作りがまちまちで、床土をあげる時も、種籾を播く時も、床土のかたさはようかん位の程度が最もよいのですが、床の仕上りがかまぼこ型になつたり、やわらかすぎて床がくずれて播床がせまくなつたりやわらかすぎるため播いた籾が発芽しないものや、芽出しをしないため油紙を掛けている間に綿腐病にかかつたり、健苗を育てるにはほど遠い状態のものが多くあります。

いずれにしても、これらは健苗育成にとつては邪道ともいえるもので、遂には保温折衷苗代の効果さえ疑うような結果になつてくるのではないかと思われます。

不完全な新らしい技術を追うことは、稲作の技術体系をますます混乱させるので、完成されたとも言うべき保温折衷苗代の技術の中に含まれている各種の理論を充分活用して、安定した稲作りにはげみたいものであります。

スクスク育つ赤点アマゴ

数年前、県水産試験場大野鮭鱒増殖場を見学以来、このようにして赤点アマゴが孵化出来ないだろうかと思つていましたが昨年、奥越漁業協同組合が川合区に孵化場を設け、昨秋念願の孵化管理をやつて見ました。人工孵化という事が相手がものを云わない魚であるだけに取扱いに非常に苦労しました。只赤点アマゴに対する愛情と申しますか片時も忘れない中にスクスク育つていく姿を本当に楽しく見守つて今日迄参りました。

昨年十月四日、四、五名の方々に御願いして伊勢方面で六十六尾（時期が遅れた為釣れなかつた）親魚を釣り、しばらく畜養、十三日に始めて人工採卵してみました。県水産試験場長、大野鮭鱒増殖場石田技師の御指導の元、右の中三十三の雌親魚より約六、〇〇〇卵採り孵化を始めました。以来毎日午前六時と午後四時に気温、水温を計り、死卵の除去、一日置の水温の変化が烈しかつた時でしたその他震動を与えない事、水生菌を発生させない事などが次々と解つて来ました。特に直射日光は発眼迄は勿論、餌付まで絶対に受けさせては駄目です。

又十月から十一月にかけては雨が多いのと木の葉が落ちる頃なので、水の調整には特に気をつけました。雨の晩等夜中起して見廻つた事も度々ありました。

採卵後四十八日目に待望の孵化が始まりました。そして十二月十日、採卵五十九日目にして遂に全卵孵化が完了しました。しかし第二の関門餌付ですが臍嚢（卵の黄身）を吸収し尽して餌を求めて浮上し始めた時が適期とされておりこれを見逃すと餌付不能になる事があるとの事で、これには又苦しみました。

オトリにウグイの稚魚を五、六尾入れて見たりして、ようやく二月三日採卵後百十三日目にして兎の肝臓、鶏卵、ミルクや小麦粉等の混合餌をハツキリ食べるのが見え出しました。その後次第に量を増し、最近では少量のアミエビやアマゴやウグイ、イワナ等の内臓も加えてやつています。大きさも約三糎となり何時でも放流出来るようになつております。

尚其の間数回石田技師の出張御指導をお願いしたり、単身牛道や一乗谷等先進地の見学にも行つて来ました。

今日（三月二十五日）迄の成績で死卵、斃死累計一四七〇でニジマスのそれに比してやや良好という好成績であります。

（水槽中の赤点アマゴ）

水生菌発生予防の為消毒の励行、水の濁否、水量の調整等細かに孵化日誌もつけ、卵の変化を見守つていました。

まず採卵後発眼（卵に魚の目となる黒点が現われる事）が始め予定した二週間より遙かに遅れ二十八日目に現われました。（これは一般に養殖されているニジマスのそれに比べての事です）発眼までに第一に死卵が多く出た事はあやまつて日光の直射を受けさせた時と

又これとは別にニジマス親魚からも約七、〇〇〇粒採卵し現在孵化中と、去る二十一日一乗谷より一〇、〇〇〇粒の発眼卵を買い孵化中であります。

今過去をかえりみる時、見た事もない位な孵化事業をやつて見る事は、確にむずかしい事でありました。只興味深いのと次々に移り変る現象が自分の好きな魚であるだけに、検温、死卵の除去、水量調整等の面倒くさい仕事の他、今冬のあの大雪で四日間もの断水の為の処置、毎朝の雪かき等苦しかつ作業も、毎日スクスクと育つてくれる赤点アマゴを見る時、本当の楽しさに代り[illegible]なつて参ります。

尚この赤点アマゴは味覚、視覚栄養共に立証されており、又大低の河川に住み着く上、繁殖力が強い性能を有し乍ら、肝心の採卵が不可能とされている現在、たとえ僅か乍らでも九分の成功を見、今後親魚の確保さえ出来れば今後の見通しは先ず〝宗谷氷海脱出〟といつた感がいたします。これが成功する事は私自身の勉強であり、国の新農村建設事業の主旨に副い又奥越漁業協同組合の孵化場設置の目的を達し、ひいては私達農山村漁民の栄養源として、いささかでも得る処がある事を確信し、今年こそ一〇、〇〇〇尾絶対確保に頑張るつもりであります。

人生哲学

人は槌か金敷か

人生で勤めをするという事は、要するに鍛冶屋の使う金敷の役を勤める事である。常に槌に叩かれていなければならない。そう考えると勤めというものがいやになつて来る。然し打つ槌よりも打たれる金敷の方が長持ちがするし、打つものは早く亡びるが、打たれるものはいつまでも残つている、一寸考えさせる事ではあるまいか。

又金敷は年中打たれている事をかこつているかも知れないし、打つ槌の方でも年中打つている事をかこつているかも知れない。

いかにかこつていても結局打つのも勤め、打たれるのも勤めである。決して片方だけが辛い務をしているわけではない。こうして双方が調和よく役に立てばこそ、鍛冶場の仕事も出来上つて行くのである。そして忠実に打たれて行く金敷は時が来れば打つ身にもなれる。

かこつということは不平不満を内攻させてぶつぶつ言う事であるが、打つ槌に取つても打たれる金敷に取つても、仕事の上ではマイナスになつてもプラスにはならぬかこつてばかりいるような金敷は終生打たれる金敷の悲哀を絶つことは出来ないのである。

図書「いねづくり」斡旋

昨年、米作日本一競技会に参加し本県有史以来、反収五石九斗と云う成果を挙げた武生市成実氏の稲作り実態を克明に表した「いねづくり」が発行されました。

稲作技術に大変参考となる事と思いますから入用の方は役場へ申込んで下さい。一冊三十円であります。