いずみ
発行所
福井県大野郡
和泉村公民館
印刷所　松浦印刷所

二路線の県道編入実現す

中竜線（上大納〜下山）
伊勢線（大谷〜大野市）

合併当初から、国、県へ陳情し続けて来たものに県道編入の問題があつた。このことは遠く合併以前の旧上穴馬村、下穴馬村時代から上にあつては伊勢線を、下にあつては中竜線を、是非共県道に編入してほしいと要望し、合併してからは此の二路線をひつさげて、全村一丸となつて陳情を重ねて来たのであるが、今回ようやくその念願がかなつて、昭和三十五年七月一日を以て福井県告示第四六〇号により県道として認定せらるるに至つた。

なお、石徹白線は従来のように県道であることに変りはないのであるが、石徹白村は福井県から去つたのでその路線の名称を改められた。

今後の呼び名は各々次のとおりである。

一、上大納下山線（中竜線のこと）起点上大納、終点下山。延長八六九五メートル。

二、白山中居神社朝日線（石徹白線のこと）起点小谷堂、終点朝日の二級国道交点。延長一二、五一五メートル。

三、大谷秋生大野線（伊勢線のこと）起点大谷、終点大野市。延長四九、九九三メートル。

路線の格上げにより将来ドシ〜〜改修を加えられることを期待すると共に、道路は交通量の現在を以つてその必要性を云々すべきものでなく、道がよくなれば交通量が増加するものであることを主張して、表日本と裏日本との直通要路の和泉の道路改修は、今や国家的な問題であることを強調する次第である。

お知らせ

先般保健所のレントゲン間接撮影を行つた結果、役場から別に通知が出ていない方は健康な体で要精密検査者は一二〇名ありました。

公民館強調目標

夏の犯罪を防ごう。

1. 夏は家をるすにしやすい。
2. 夏は着物はうすくなる。
3. 夏は夜の出あるきが多くなる
4. 夏は暑いので夜の戸締りもおろそかになり易い。

皆さん夏は悪魔の最もつけ入り易い時です。油断は大敵!!まず自分から、自分の家から、この部落から、この村から夏の犯罪を防止しましょう。

電源開発調査測量の土地立ち入り承諾

本年三月十九日付を以て、北陸電力から県知事あて提出された土地立入許可願について、種々協議がなされていたが、話し合の結果昨年の覚書の問題となつた点を訂正して、本年十二月末日までの間立ち入りを認めることとなつた。

法令のまど

小作地をめぐるはなし
—農地法の問題—

◆地主は小作地を取り上げることができるか。

地主が小作地を取り上げるには、たとえ小作人の同意をえた場合でも、知事の許可がいります。許可なしで取り上げると法津で罰せられるばかりか、小作人にすぐ返さなければならなくなります。

また知事も次の四つの場合のどれかにあてはまらなければ許可をすることができません。

①小作人が、正しい理由もないのに、小作料を長い期間支払わないというように地主の信頼に反する行為をしたとき。

②小作地をつぶすことがやむをえないとき。

③小作地を地主に返しても、小作人が生活に困らないし、地主もその農地を充分に耕作できるとき。

④その他正当な事由があるとき。

◆小作地取り上げのための書面にむりやりに印をおさされた場合でも取り上げが許可されるか。

耕作をやめますという印がおしてあつてもなくても、知事は、前の四つの場合のどれかにあてはまらない限り、許可をすることができません。また、県ではその印を小作人が本当の気持でおしたかどうかを調べることにしています。だから印があるからすぐ許可になるということはありません。

しかし印があると間違いを起しやすいから、自分の気持はどんなときでもはつきりさせておくことが大切です。もし間違つて印をおしたときは、早く農業委員会か県庁（農地開拓課）に届けて下さい。

◆借りる期間を五カ年ときめた場合に、その期間がきたら小作地を返さなければならないか。

期間がきたという理由だけでは、知事は許可をすることができませんから、そのまま小作を続けることができます。

◆地主は生活に困るから小作地を返せといつているが、返さなければならないか。

地主の取り上げを認めると小作人の生活が困ることがはつきりしているときは、知事は許可が出来ないから、小作人は返す必要がありません。

しかし小作地を返しても生活に困らないし、地主もその農地を充分に耕作することができるときは許可になることもあります。

◆地主が農地を貸すというが、強い耕作権を持つにはどうしたよいか。

農業委員会の許可を受けて小作契約を結んで下さい。それには賃借権設定の許可申請書（用紙は農業委員会にあります）を地主と小作人とが連名で農業委員会に提出して下さい。この許可を受けていないと、あとになつて取り上げの問題が起つたときに法律の保護が受けられないことになります。

消防操法競技大会

高志管内消防操法競技大会は七月十三日、足羽郡足羽村東郷小学校で管内各町村（西谷村を除く）の消防団が参加して開かれた。

当村からは第二分団（荷暮白馬）第四分団（伊勢）の二チームが出場し、盛夏の炎天下といえども日頃鍛錬した身体と精神はものかわともせず、一挙手一投足、活発なる動作に大いなる声援と拍手が送られた。

採点の結果、両チーム共に、三等に入賞し、高志地方代表として県消防操法大会出場を決定付けた村代表は僅か一厘の差で優勝は逸したとは云え、両チーム共二位五位と入賞の栄冠をかち得た。

当村消防団は昨年の伊勢湾台風の際の活動ぶりといい何回かの操法競技成績といい、県下に和泉村消防団が高く評価されている事は消防の本懐である消防精神を日頃研磨されている賜であろう。

第十回県消防操法大会第二部小型動力ポンプ操法入賞順位

（得点は六〇〇点満点）

一位　三国町消防団五九四点
二位　和泉村Aチーム　五九三・九点
三位　志比村　五九三・一点
四位　小浜市　五九〇・五点
五位　和泉村Bチーム　五九〇・三点

県消防操法競技大会

県消防操法競技大会は武生市西小学校校庭に於て、県下各地区から三十二チームが参加して一斉に技を競つた。高志地区代表として当村の二チームは燃ゆるがごとき闘志のもと、発溂たる行動を発揮し観衆の目をうばつた。入賞は最後まで伯仲し、優勝は果して何チームか？　激しい地区予選、選抜チームなのでその差も一点とは開かなかつた。

政府売渡予約米
第一次予約四百六十俵

近年米の増産が叫ばれ、新しい技術、農薬肥料等に収量も約二倍近くに上昇しているのが、それには農薬代、肥料代、機械投資等出費の方も相当嵩んでいるので、昨年までは政府売渡米としてでなく取扱つていたが、売渡数量も増えて来ているので、本年からは公然として取扱の出来る政府売渡米として取扱い、出資を償い更に又増産への投資をしやすくするため、本年度から上、下農協で米の予約取扱いを始めた。

第一次予約は予想外の成績を上げたが、本年の稲作状況からしても第二次以降の予約が相当数あるものと見られる。尚第二次予約以後、第三次、第四次と秋まで予約受付をやりますから、たとえ一俵又半俵でも余分の米は予約申込みをするようにしよう。もう第一次予約米については石当四千円が予約者の貯金に、又は手元に届いている事であります。

国勢調査は十月一日

国勢調査は、国の基本的な統計調査で、全国の人口の状況をしらべ政治等の基礎資料となすものであります。

役場では今、その調査準備を進めて居りますが、十月一日前に調査員が各世帯に調査票をくばり、これに世帯主が、その世帯員について九ツの事項について記入することとなつています。調査員はこの調査票にもとづいて尚三ツの事項を調査する事ですから、調査については正確に記入していたゞくのと調査員が後程世帯の人に質問しても正直にお答え下さいます様お願いします。

たばこ
売上高の11%は税金

日頃皆さんが愛喫していらつしやる煙草には11%の消費税が課せられています。

昭和二十四年中に村に入つた煙草消費税は一、三三八千円で昨年より五八千円増えています。毎日の煙草は村内煙草店でお買いになつて税金は村に入る様心掛けましよう。

水

毎日の暑さに水銀柱も背のびをしてくる。こんな時期になるときまつて子供の水の事故が多くなります。楽しく健康な水遊びも、おとなの日ごろの指導が足りないといたましい事故を引きおこしますから次のことがらに注意して、悲しい事故のおきないようにしましよう。

犠牲者を出さないように

水遊びには、こんな注意を

○小さい子供さんの水遊びには、常に目をはなさないこと。

小学生以下の小さい子供さんの事故が、一番多くおきています

○適当な水泳指導員や監視員が配置してある泳ぎ場で泳がせること。

○泳げない子供には、必ず泳ぎに自信のある者をつきそわせること。

○泳ぐ前には、必ず軽い準備運動をさせたのち、足先から静かに水にぬらして泳ぐように指導すること。

○心臓の弱い者や脚気のある子供は、泳がせないようにすること

○無理な泳ぎをしたり、顔やくちびるが紫色になるまで長い時間泳がせないこと。

事故の起きた場合には、こんな処置を！

万一事故が起きたときには、子供にでも次ぎのような処置のとれるよう指導しておきましよう。

○おぼれている者を見たら、まつ先に大声で附近の人をよぶこと

○すぐ浮袋か、板、棒切れなどを投げてやること。

○泳ぎに自信のあるものでも、助けるときには正面から行かず、必ずうしろから助けるようにすること。

○水からあげたら、からだをあたため、気を失なつているときはすぐ人工呼吸をすること。

（朝日巡査部長派出所）

老人クラブ総会

七月十八日、午前十時から朝日小学校に於て会員二八〇名が出席し、和泉村老人クラブ総会が開催された。

決算、予算の承認、会則の変更（役員の任期を二カ年とした）役員の改選等を行い、午後鯖江市西光寺住職の法話を聴聞し終了した。

役員氏名　いずれも留任。

会長　谷口　市松
副会長　田中助左衛門
監事　大牧　蔦弥
　　新井喜代松

拠出制国民年金の種類

国民年金については先月、発足の趣旨を説明いたしましたが、今月は年金の種類について説明いたします。

（老齢年金）

支給要件　保険料（納める金）を納めた期間が一〇年以上四〇年までの者が六五歳になつたとき支給する。

年金額　納めた期間に応じて九六〇〇円から四二、〇〇〇円

（障害年金）

支給要件　六五歳未満で事故発生前三年間引き続き保険料を納めた者が、日常生活に著しい制限を加える程度の廃疾の状態になつたとき支給される。

年金額　納付済期間に応じて年額二四、〇〇〇円から四二、〇〇〇円。

加算　子が二人以上のときは第二子以降の子一人につき年額四、〇〇〇円。

（母子年金）

支給要件　夫と死別する前三年間引続き保険料を納めた被保険者が十八歳未満の子を扶養しているとき支給する。

年金額　納付済期間に応じて年額一九、〇〇〇円から二五、八〇〇円。

加算　子が二人以上のときは第二子以降の子一人につき年額四、八〇〇円

支給停止　夫の死亡による公的年金を受ける者があるときは、その額の⅓に相当する部分。

（遺児年金）

支給要件　最後に死別した父又は母が、三年間引き続き保険料を納めた被保険者であつた時、十八歳未満の子に支給する。

年金額　死亡した親の保険料納付済期間に応じて年額七、二〇〇円から一〇、五〇〇円

加算　子が二人以上のときは第二子以降の子一人について四、八〇〇円。

（寡婦年金）

支給要件　十年以上婚姻していた夫が老齢年金を受ける資格を有して死亡したとき、その妻が六〇歳〜六四歳までの間支給する。

年金額　夫が被保険者として受けるべきであつた老齢年金額の½

国保年間保険給付費 八百八十二万二千円

国民健康保険はお互の連繋によつて生活を向上し、住民の福祉を増進する社会の福祉制度でありまして、当村も国民健康保険制度実施以来恵まれない環境にありながらも、村民医療の厚生には全力を注いで居ります。

一、財政状況

昭和三十四年度の国保決算状況は収入五、九九七千円、支出五、八三六千円、差引一六一千円と一応黒字経営となつています。

内訳は国保財政の主財源である保険税は二一%である、一方支出の保険給付費は八一%を占め、保険税との大差がありますが、これは当国保の受診率が、全国最高である。あまりこのましくない事の表であります。この最高受診にもかゝわらず黒字経営の原因は六五%の国庫補助金が主をなしている事は歪めない事実でありましよう

二、保険税

保険税は一、二五七千円でありますが、この徴収率は九九・八〇%となり、これは全国平均以上である事は、村民の理解ある大変喜ばしい事であります。

三、国県補助金

補助金は全市町村一律に交付されるものではなく、事業成績によつて仕組れる事であります。成績良好の第一条件は被保険者が、国保に理解され、課せられる保険税を滞りなく納めることが、補助金の額に直接結びつく事となりますので、税の徴収には特に御協力をお願いしたいと思います。

四、保険給付

国保事業の中心をなすものは給付であります。四、七〇六千円の膨大な保険給付は、被保険者一世帯当り七、二四〇円、一人当り一三九九円となつています。

病類別には表のとおりでありますが何分にも多額の給付費が必要である事は、皆様の健康の如何によつて左右される事でありますから健康には充分注意していただき、健康診断予防注射等の完全実施と診療については、早期診断、早期治療に心がけて下さい。

昭和34年度療養給付費病類別統計表

病類別＼地区別	上地区 男	上地区 女	上地区 計	下地区 男	下地区 女	下地区 計	総合計
男女別	件数	件数	件数	件数	件数	件数	件数
1全結核	92	99	191	51	60	111	302
2寄生虫病	89	147	236	31	31	62	298
3脚気	6	22	28	10	12	22	50
4精神病	15	3	18	1	0	1	19
5精神神経症	40	58	98	1	6	7	105
6貧血	3	3	6	4	10	14	20
7高血圧症	90	52	142	27	73	100	242
8心臓肝臓の疾患	50	42	92	27	42	69	161
9気管支炎	1,058	1,195	2,253	760	805	1,565	3,818
10扁頭腺炎	67	76	143	24	11	35	178
11咽頭炎	97	130	227	121	123	244	471
12消化器系疾患	387	526	913	217	230	447	1,360
13神経痛関節炎 リウマチ	204	296	500	91	169	260	760
14歯科の疾患	157	172	329	112	152	264	593
15眼の疾患	69	73	142	45	83	128	270
16耳の疾患	96	48	144	43	35	278	222
17皮膚及皮下組織の感染	82	82	164	82	73	155	319
18〃疾患	177	216	393	177	148	325	718
19性尿器系の疾患	13	58	71	28	56	84	155
20外傷	127	85	212	71	61	132	344
21その他の傷病	25	43	68	29	54	83	151
合計	2,944	3,426	6'370	1,952	2,234	4,186	10,556

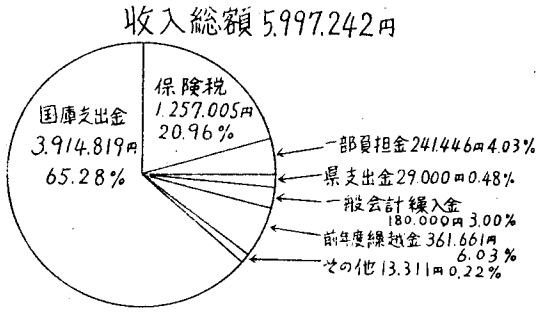

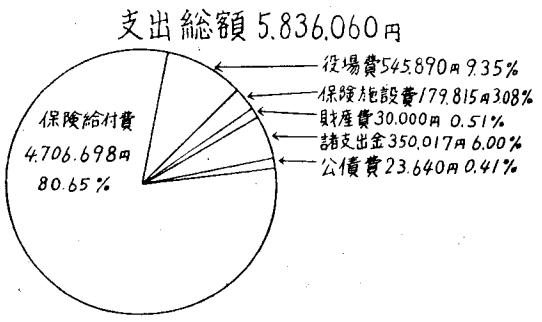

部落探訪

面谷鉱山

金が一出る出る面谷山は
金と鉛とあか金と
金が一出りやこそ面谷山は

霧や霞の中に住むよと歌われた面谷鉱山は面谷、持穴両区にまたがり、その面積は三十八万四千六百八十八坪（約百三十ヘクタール）と大野郡誌にあるがこの山一帯の地質は砂岩と石英斑岩で、鉱脈は石英斑岩中にはさまれた鉱床で、面谷川をへだてた二部にわかれ、脈幅は狭い所で三十糎、広い所で一メートル位で、脈間は柔軟で採掘に適し狭い所が純鉱に近く、東西三百余メートル、垂直は百三十メートル以上の地帯に存じた。

精練は石灰岩を熔剤とし主として木炭と少量のコークスを燃料として型に入れ、長方形の含金銀粗銅を作つたのであつた。

沿革は康永年間（六百年余り前）猟師清兵衛が巨岩上の老杉の根にあらわれた鉱床を発見し、岩松坑清兵衛樋と称して持穴まで運んで熔製し、天正年間織田信長の頃には確井直ヱ門更に開拓し、後に大阪の豪商和泉屋の経営となり、鉱山の穴を持つている事から持穴と言う名も生じた。その後寛文の頃（三百年前）福井の松平侯も手をかけて作業をなし幾度びかの盛衰をへて寛政の頃（百七十年前）大黒樋を発見して巨額に達し活気を呈したのであつた。天保三年（十一代将軍徳川実斉百三十年前）より大野藩主土井侯の経営する所となり、幕府より三万両を借りて成績大いに上がり、山元にて荒銅とし、大野市東端の向島製練所にて製練し、藩財政回復の大原因をなしたのである。

大野藩というのはもともと四万石の小藩で、藩財政の余裕はなかつたが、面谷鉱山の利益は急激に藩財政を豊かにし、教育面では、有終西校横の明倫館に洋学と医学を設けて全国的に有名となつた。

当時日本一の学者は大阪の緒方洪庵で、この人の塾からは福沢諭吉や橋本景岳の天下の人材を出したが、洪庵は自分の子を二人までも大野明倫館に学ばせた程であつた。大野の明倫館がいかに充実していたかはこれをもつても察し得よう。次に幕末に大野藩は大野丸という大船鑑を製造して、天下の雄藩を尻目に北海道開拓の大事業に着手したのみが、殊に樺太に遠征して寒苦を凌いで越冬し、樺太は日本領土であると世界に示して万丈の気を吐いた。これは明治八年日露間の樺太、千島交換の時に日本を有利に導く一因をなしたのである。（続）

鮎のその後

はるゝ〳〵江州路からお輿入れした鮎子さんも霞を喫し雲を嚙みいよ〳〵月を経て、今や二〇匁から三〇匁に成長し連日釣天狗共を陶酔の境に誘つて居るようであります。土用の此の頃成長率は特に甚だしく、日一匁を越え、八月中旬には四、五十匁に達し時を過ごせばお産の為に里帰りと云つた結婚条件がとり交してありますから精々盛夏の涼を求めつゝ馴染まれる様お奨め致します（写真は清流に佇つ太公望）

朝日小学校にステージ増築

兼ねて村内小中学校中、教育ステージの施設を欠く朝日小学校に教育平等化の精神からその完備を検討中の村当局は、災害復旧の多難時にも拘らず早急着工に踏み切り、去る七月十四日一応完成の運びとなつた。この日喜ぶ子供、感謝する学校その姿を見る父兄、三者相寄りステージ披露会を行つた校長は、ステージは今や教室の延長で動的学習による教育徹底の場であることを述べ、その実態として児童のステージ学習の発表会を各教師担当のもとに披露、児童は嬉々父兄はニコ〳〵の中に行事は進み、続いて「子供は見ている」外二偏の教育映画会と夏休み中の子供を守る話合いなど、教師と父兄の熱心な打合せは夕刻に及び有意義の中に完成記念の慶び行事は終つた（写真は新設のステージで、楽しい発表会）

巡回映画

公民館巡回映画は各地に於て公評を得ておりますが、今回は上地区に於て八月二十三日〜二十九日まで実施する事といたしました。

（題目）陽のあたる家
（題目）若い根つ子たち
（題目）漫画映画の出来るまで

この道三十年

俳句を楽しむ石神楽山翁

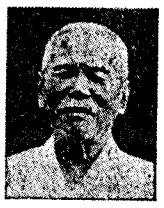

今から四十年前小学校の卒業式に来臨されて三首の俳句で卒業を祝つて戴いた印象はいまだに忘れられないが、日本俳句の名誉会員で最高位同人の推薦を受けられた石神楽山翁に俳句に親しまれた動機をお尋ねすると、

「私は俳句についてただ余生を過ごす一つの娯楽として駄句を詠んでいる程度で……」と前置されて私は学校時代から理学を好みましたが、文学的な頭脳には恵まれていませんので、この幅の広い深さの底知れない俳句文学には到底上達は望めないのです。

ただたつた十七文字の中に自分の全趣興感動美を表わすと言う事は何としても捨てがたいもので、其の発端は大正の末期から昭和の初めにかけて新愛知新聞の福井版の主任に小原鶴城さんと言う人があつて、俳句、冠句、川柳と欄を設け、又句楽と言う小雑誌を発行して句道を奨励していましたので自分もそれを研究していました。

丁度その時分新愛知新聞に懸賞募集があり、冠句の題に「問えど答えぬ」とあり自分は「竜頭蛇尾を世に恥じて」と詠んで投函した所が期日が来て発表を見ると、天賞 選者松浦松月「問えど答えぬ竜頭蛇尾を世に恥じて」とあつて全国到る所より讃辞を得たばかりか、高く評価されて赤面させられた位であつた。それから研究心が出て俳句誌其の他色々の俳諧本に眼を通しましたが、環境が許さず暫くで止め、ただ新聞や家の光の俳壇を見て楽しみとし、作句を試みる位です。

昭和二十三年より日本俳句誌の会員となり、投句していますが仲々理想の句は詠めません」と言つておられるが、昭和三十二年日本俳句会最高位日暦に進み同人に推薦せられ、二十八年には武生市の俳人美濃豊月氏の経営する暁会員として投句する中三十年には全国会員三千句の中で第七位に当選せられ、本年よりは芭蕉翁顕彰会正風の会員としてますます研究しておられます。

近詠

名城の誇りに映ゆる春の鯱
山百合や素朴の愛に香り湧く
書初を染めて訪ずる孫二人
要談の更け行く窓にあられしきり
農夫の胸自信の種子に比重計
停年期凋落の花に風動く

夜道の一人歩きは危険！

夏は性犯罪のシーズンといわれています。毎年のことですが、夏になつて女性の服装が薄くなるとこれに比例して、悪質な性犯罪がぐんとふえてきます。これからは夕涼み、盆踊りなどで夜間外出する機会が多くなりますから、女性自身が注意することはもちろんですが、父兄や保護者も充分指導して被害の防止につとめていただきたいと思います。そこで次に注意していただきたいことをあげます

夜道の一人歩きは危険

○なるべく人通りの少い道をさけて、遠くても人通りの多い明かるい道を選ぶこと。
○やむえず帰宅がおくれる場合はあらかじめ家人に連絡しておいて出迎えに来てもらうこと。
○あやしい男に後をつけられたときは、近くの家に飛びこんで事情を話して送つてもらうか、保護してもらうこと。
○盆踊りなどの催物には知つている人が多いからと、甘くみて女一人で夜おそくまで遊ばないこと。
○盆踊り、映画会場などの場所で怪しいと思え、だれでもついて来るようなことがあつたら早くだれかに訴えること。
○暑いといつて戸を開けて寝ることは禁物です。必ず戸締をし、カギをかけて寝ること。

七夕句会抄

七、七　中竜保育所　中出　芳乃

まつる星キラキラ子の瞳もキラキラ　杉本　政子
天の川にボート浮かべる子の願い　猪俣　信也
鉱夫らの恋をあずかる星月夜　木下いさを
竹の葉にはねる園児の星のいろ　松橋紀代二
吊舟のサラサラゆれて七夕竹　福沢　龍峰
父母の若き日もかく星恋いし

人のうごき

【出生】
野尻　斎藤　紀子、政治長女
〃　斎藤　悦子、忠男弐女
大谷　若山千香子、茂樹参女
〃　大町都茂恵、治雄長女
上大納　土井幅幹範、邦栄長女
大谷　安川　洋子、昭三長女
中竜　野村　浩子、治三郎弐女
中竜　坪川真由美、福松長女
伊勢　福島　恵市、慶松長男
○朝日　新屋　則男
〃　酒井喜代子
○鷲　大畑　忠
上大納　谷口サダ子
○下半原　中森　利久
静岡県浜松市入野町石原　幸子
○三重県亀山市小川町伊藤　猛
持穴　阿部笑美子
○福井市日之出元町　小島　良忠
板倉　井南たづ子
○大野市西四番　山田　喜吉
上大納　辻　三代子
○大谷　安川　昭三
大野市庄林　佐々木きくこ
○野尻　佐藤　昭正
伊勢　谷口やよい
○東市布　田中　光夫
伊勢　谷口　富江
○中竜　荒谷　繁雄
〃　南　順子
○中竜　松山　房男
〃　出雲美智子

【婚姻】

【死亡】
箱ケ瀬　美濃島仁太郎　六八才
上半原　長谷川芳子　二二才
伊勢　帯刀　ちよ　七九才