いずみ
発行所
福井県大野郡
和泉村公民館
印刷所　松浦印刷所

議長に山本清孝氏決定

和泉村議会第二十五回定例会

和泉村議会第二十五定例会が九月二十三日から四日間の日程で開催され、十二議案を原案どおり可決確定した。その中でおもなものは、議長に山本清孝氏、副議長に尾崎彦次郎氏を満場一致で決定、各常任委員の変更も次のとおり許可された。

一総務常任委員
委員長　谷口　豊成
委　員　石神　東洋
〃　池田庄次郎
〃　周戸　耕作
〃　田村重次郎
一文教厚生常任委員
委員長　池田　澄剛
委　員　藤沢　平一
〃　加藤　良雄
〃　中山　弘成
〃　尾崎彦次郎
一産業経済常任委員
委員長　北　正一
委　員　美濃島　明
〃　若山　源三
〃　中山　重二
〃　新井　一雄
一土木常任委員
委員長　宮本　慶治
委　員　三島　良助
〃　宇野　一雄
〃　上村　秀雄
〃　権守　光夫
〃　家木　為則

議決事項次の通り
一、昭和三十七年度和泉村歳入歳出追加更正予算案。
二、昭和三十七年度和泉村特別会計ダム対策協議会歳入歳出追加更正予算案。
三、昭和三十七年度和泉村特別会計国民健康保険歳入歳出追加更正予算案。

村民の声

電源開発問題について

奥越電源開発については新聞紙上や、「いずみ」九月号でご承知の如く最終段階にいよいよ来たと思います。こうなれば馬のヤイトで人様まかせにして置く事も出来ないだろうが、大勢でさわいでも駄目だろう。数カ年の間に多くの日時をついやし、あらゆる面で計画を立てた仕事は出来ず、今日に至ったのです。その間の損害も大きいが、今度は二千五百余年前から我々の祖先が住みなれたところともおわかれだ。国の公益事業とは言うものの、会社は電力を起こして売り、県は発電所を立てさせて固定資産税を取る。こうした県や会社が営利を目的とするために我々村民が犠牲者となる事も出来まい。去る三月二十五日の村議会に於いて決議した第一項の如く、本村ならびに住民の不幸を招来しないようにしてもらいたいものだ

五月二十二日に両社が出した補償基準案のようなものなら即時絶対反対です。新聞紙上では、早期着工と度々出て居るが、ダムに早くしてもらいたいのではなく、今後の方針を立てるための早期決定（ダムにするかしないか）の意味だろうと思いますが、早期着工は余り感が良くない。

さていよいよ工事をやるとなれば、水没部落の人達は何処へ行っても現在以上の生活の出来るようにしてもらいたいし、奥地部落には鉄道を引くとか、冬でも交通の不便を感じる事のないよう各地にトンネルで通路を作ってもらい、又残存部落にはあらゆる施設を作って今まで以上の生活の出来るようにしてもらいたいものだ。県としても永久に固定資産税も入る事だし、電力会社の固定資産税七カ年分や十カ年分は犠牲者の退職金のつもりで出して下さるように、村ご当局のお骨折りをお願いする次第であります。

公民館強調目標

一、秋は食中毒になりやすい季節です。食べものに気をつけましょう。
一、食欲の秋に甘んじての暴飲暴食は慎みましょう。
四、一時借入金について。
五、工事契約締結の同意要求について。
六、福井県農業信用基金協会の会員となることについて。
七、福井県町村職員退職手当組合設立について。
八、福井県旧市町村職員恩給組合資産管理組合の設立について。
九、朝日基地の払下げについて。
一〇、村有山林売却について。
一一、和泉村防災会議条例の制定について。
一二、和泉村災害対策本部条例の制定について。

終って協議会に於いて村長よりその後のダム対策について家木特別委員長より越美線についてそれぞれ説明並びに報告があり閉会した

役場移転（本庁は大谷に）と配置がえ

合併の条件でありました二カ年毎の役場の移転が、今年十月一日を以て三回目を迎えることに成りました。九月二十八、二十九日、二日間に引越を完了、十月一日から大谷支所が本庁と変ることに成りましたので、それに伴い一部事務の配置がえが左記の通り行われました。

一、ダム室及び産業係は大谷分室（大谷農協前）
一、本庁関係移動
税務係長　木島　清馬
総務係　末永　秀一
戸籍民生係　池尾作次郎
総務係附　源口　晃恵
全　右　稲郷　栄一
一、朝日支所関係移動
支所長　中山　正治
出納国保　宮原　公夫
戸籍民生　巣守俊太郎
税務係　島田　巌
産業民生　田中　武男

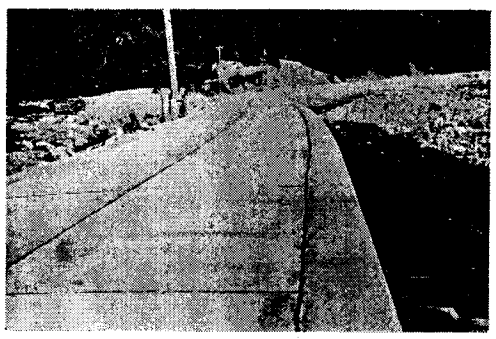

補装路おめみえ

大野土木出張所では、二級国道金沢岐阜線和泉村谷戸口地係の道路コンクリート補装工事を昨年十一月着工して以来、此の程延長六四四米、総工事費三、四〇〇万円で全工程を完成、尚おこれで和泉村板倉地係（本年六月完成、延長五一〇米、工費六二〇万円）と共に、旧穴馬街道の道路補装は一、一五四米となりました。

伊勢湾台風受難者慰霊祭行わる

一瞬にして二十六人の尊い人命を奪い家屋を流出させ道路を寸断させたあのいまわしい伊勢湾台風が過ぎて三年、秋晴れの去る二十六日、各地の伊勢湾台風犠牲者菩提碑前に於て、読経の声もしめやかに香煙ゆらぎ、第三回受難者慰霊祭が挙行された。

此の日参列者は故人の遺族縁故者など合せて多数の参拝者を見て当時恐怖と悲しみに茫然とした記憶も新たに故人の追善を行った。

野溝参議員ら和泉村へ

社会党の野溝参議員（鉄道審議会委員）ならびに日農連県支部長の斎木重一氏ら一行は、此の程挙

村待望の越美北線延長問題について、地元和泉村ならびに大野市などの意向を聞くため、去る二十二日視察に来村、村長、村会議員および地元代表の朝日区長らが村民四十余年来の念願である越美線の全線着工を早急に実現してほしいとの要望に対し、電源開発の問題と共に明るい見通しを得て、早期着工を実現すべく努力するとの決意の程を語った。

尚同日引続いて村長　村会議員ら一行と共に岐阜鉄道工事局を訪れ陳情し、早期着工への力強い歩みを示した。

（写真は来村した野溝参院議員）

密造酒をなくしよう

この運動に御協力を!!

今年も豊作で、農村ではお酒がはずみます。しかしこの時期はまたドブロクの濁つた液体は、人の生命を縮める恐しいものですが、何の恐れもなく造つたり、また、何のためらいもなく飲む人が今でも相当あります。大野税務署では来る十月二十一日から三十日までを「やみ酒をなくする運動旬間」ときめ、いろいろ多彩な行事を行ないます。しかし、いくら当局だけが鳴物入りで宣伝に努めても、皆様の御協力と御理解がなければ何の効果も得られません。どうか皆さん、この運動の趣旨を十分くみとられて、この計画が大きく実を結ぶよう御支援下さることをお願いいたします。

やみ酒は・飲むまい・買うまい・造るまい

国民たすけあい運動にご協力を

十月一日より十二月三十一日まで、国民たすけあい共同募金運動の期間です。この運動は世の中の不幸をなくし、みなさんがしあわせになるように国民こぞってたすけあうためです。

全国の募金目標額が二千六百万円で、本村においても十五万八百円を本年度目標としています。毎年皆さんのご理解あるご協力により目標額を達成していますので、本年も各戸百円の募金にぜひご協力下さいますようお願いします。

日進婦人学級開講

文部省委嘱学級として

日進婦人学級は、このほど文部省の委嘱学級に指定され八月二十七日開講式を行った。本年度四〇時間を目標とし内容は学級生選択となっている。十二月までの日程は別項の通り。講師は村内を始め県の委嘱講師。

九月七日　蔬菜栽培　嶋田輝
九月二六日　子供のしつけ　吉田秀尾
一〇月一五日　婦人の教養　橋本ひろ
一〇月二五日　婦人と演劇について　坪川健一
一一月五日　冬の衣食について　吉村貞枝
一一月一四日　青年教育　岡島　繁
一二月二日　よりよい家庭生活　吉田秀尾
一二月一〇日　主婦と読書　久我　元
※時間は何れも午後八時～十時。

仙翁坑係長　奥島勇松　①

新任当時は全く失望のどん底に落ちたような気がしてなりませんでした。ただ、毎日全仙翁坑区を巡視し、黙々と勤務して居りました一方先輩各位は、此の範囲に亘る鉱区の開発に絶えざる努力を続けられました。その業績は着々実を結び、遂に優大なる露頭を発見するに至りました。そこで、下部には立派な鉱床があることを確信し、今までの苦しさは一挙に楽しさに変りました。其の後三十四年下期、三十五年度上、下期に於て地表探査並びに試錐探鉱を行い、

不肖、昭和三十四年九月同坑へ初めて赴任しました当時の状況を南仙翁坑から述べることにします。当時は坑の上部十（プラス）二百米坑は坑口から約四十米の旧坑差抜取明けとなっており、堀進部は東南向百米位でした。又十百七十米坑は西坑口から取明け、南北一号盾入二、三、四、五号、本坑並びに盾入りが完了していて、小鉱体ながらも着鉱はして居りました。十八十米坑は南二号、盾入口まで堀進され、全く鉱床らしいものには当つて居ませんでした。零米準に於ては全く堀進すら行われて居らず、昭和二十四年に休山したままとなつて居ました。又大平坑、丸山坑は休山前そのままの程度であり、保坑だけ行われ、大名坑三百八十米では坑口からの堀進着鉱は僅か五十米位であり、赤谷坑は坑道堀進は全く行われて居らず、地表探査の「ボーリング」だけでした。当坑は中山坑とはちがい、地表に平行しているので坑内水の量が多く、排水溝の不備等のため、

上部関係より列記すると、十二百米に於ては南一号、北一号、南四号、五号と殆んど計画の全鉱床に到達し、樋（ひ）幅二十米より大きい鉱体では、六十五米もの良鉱体を発見しました。十百七米に於ては南二号、南四号にて西向堀進を行い、良鉱体を発見、南五号にても東南向南盾入りの二列に亘る鉱体を確認され、続いて十八十米に於いてボーリング探鉱の結果、南二号鉱体の大なるものを発見、続いて南四号の良質鉱体に当るなどであります。幹部の喜こびはたとえようもありませんでした。

（以下次号）

各種団体だより

八月二十五・六日、休協県体に参加バレーソフトボールテニス
八月二十七日　文部省委嘱日進婦人学級開校式
八月二七日　農業共済事業評価委員会、蚕繭料率改訂について
八月二十九日～九月一日　上、下両農協共済加入者サービス招待一〇〇万円加入者飛行機（名古屋～金沢）及び山代温泉泊り、五〇万円加入者片山津及び芦原温泉招待（写真）

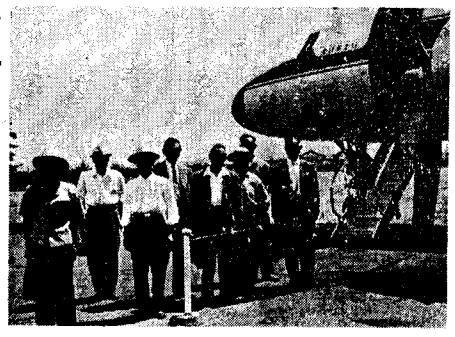

九月九日、青年団ソフトボール及び卓球大会、中竜にて、優勝ソフト・中竜A、卓球・白越
九月九日、老人クラブ視察研修会中竜鉱山見学と法話
九月十五日、敬老会、日進分館、上、下婦人会合同。
九月十五日～九月二十日　上穴馬郵便局無料健康診療と映画会
九月十日、社会福祉協議会準備委員会、各種団体代表五名。
九月十一日東部中、十二日荷暮分
十九日久沢分、二十日朝日小、宮北指導主事　授業指導
九月十三日　和泉村校長会。宮前分校。
九月十四日　消防団幹部会。高志地区連合演習について。
九月十五日　福田通産大臣歓迎会全村会議員他
九月十七日東部中、二十一日大和小、二十三日大納小、中、学校体育大会
九月十五日　県スキー連盟役員会事業計画及び強化普及について
九月二十七日　村内小中学校国語指導者講習会、朝日中学校、講師東京より。
九月二十七日　ダム対策協議会、残存分科会。
九月十七日　文教委員会、予算及び東部中学、大納校建築状況について。

みのりの秋

空は果しなく青く、風の音は日ましに秋の気配を増して、涼風そよぐ稲田はふかぶかと穂をたれ、黄色の波打つ見事さ野辺の雑草の中には白いすゝきの穂がゆれて……今、和泉村は取り入れ酣。

県体に参加して

台風十四号の通過で強い風雨にみまわれ、列車の中も駅のホームも弓を持った高校生やラケットやボールを持った男女でごったがえし、天候的には恵まれない県民体育大会が敦賀市を中心に嶺南の各会場で行われました。

若越各郡市の特長あるユニホームの代表にまじって、我々も村章が胸に入った新しいランニングを着て、ソフトボールに庭球にそしてバレーボールに県下の第一線の選手を相手に終始健闘しました。バレーボールは特にすばらしい近代的な東洋紡の体育館で行われました。

各種目ともよい成績は得られず敗れはいたしましたが、監督を中心に選手一同若い力を結集して、負けてもくいのない戦を展開いたしました。和泉村にもあの様な立派な体育館がほしい。そして優秀な成績を納める為に強力な選手養成もしてほしいと次々と要望がわいて来ました。こうした事を理解し実現化していたゞく為にも、村の指導者はもとより村民一般の方々にもより多くの方に本大会を見ていたゞきたかった。

でも我々がこうした大会に参加出来た事をうれしく思い、実際にすばらしい会場でプレーをやり、そしていく多のあざやかなプレーを見て、少なからず新しい技術を習得し視野を広めたと信じます。

我々は誓い合いました。“体育発展のため色々と恵まれない条件を克服して頑張ろう”と。そして“この意気を忘れず精進してきっと来年も参加しよう”と。

（写真はバレーボール試合）

蔬菜栽培に成功するにはどんなことを知らなければならないか

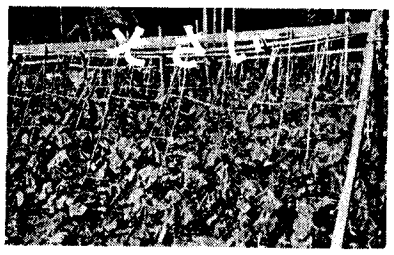

物を作るについては基礎的な知識がなければならない。基礎知識がなければ当然栽培は出来ない。そこで抽出的に項目ごとに次に書いてみます。

一、気象　その地域の春の霜上り秋の初霜は何日頃か、それに一月から十二月までの五日毎の最高最低、平均温度、降雪初め、雪終り、海抜何米かと言うことを一応知っていなければならない。それは作物栽培の播種期、育苗法、品種決定、栽培方式に大切なことである。

二、肥料　植物が生育する上において窒素、燐酸、加里、石灰の四要素は肥料として最も大切なものである。その外に堆肥は肥料としてよりも、土の通気、地力の増進上蔬菜や花栽培上最も大切なものである。それから肥料は必ず成分で計算することを知らなければならない。硫安や過燐酸のかますの口に成分表が入れてある。それには硫安では本品百分中二一・〇〇％と書いてある。これは百キログラムの硫安の中に窒素成分二一キログラムあると云うこと、貫では百貫中に二一貫匁の窒素があると云うことになる。過燐酸では一六・五〇％、塩化加里では六〇・〇〇％となっている。肥料は必ずその成分で計算して施こすことである。そのほかに有機質無機質肥料、中性、酸性肥料、速効性、遅効性、緩効性肥料の分類だけ知ってもらわないと、肥料の配合、肥効の出し方、土の違いによる使い分け等が変るからである。肥料の分類表や成分表等については、別に書きたいと思っています。

三、土壌、作物を栽培する土は、砂土、砂壌土、礫土　火山灰土壌土　植壌土、植土等に分類します。土質によって蔬菜の種類や品種、肥料の施こし方を考えなければなりません。砂土では促成物によいし肥料は分施し乾燥に注意しなければならない。砂壌土は何を作ってもよいものが出来ます。礫土は石ころのある畑ですが、石ころが多いために深く起せないために、磐が出来て硫化物が蓄積して、作物がよく出来ないことがあります。それに日焼けしやすいことです火山灰土は燐酸吸収率、即ち燐酸を吸う力が非常に強いので、普通畑や水田に二倍以上施用しなければならないし、また一度にたくさん施こしても駄目である。そうして酸が非常に強いので消石灰を一作毎に三〇貫乃至五〇貫施こさなければならない蔬菜の種類や品種を選べば非常によいものが出来ます。植壌土植土の順に粘土が強くなります これらの土は肥料を吸う力が非常に強いものですから、堆肥を充分施して肥料を施こさないと土の通気が非常に悪くなり、作物の生育が進まないことになります。蔬菜では耐水性の強い品種を選ばないと失敗に終ります

四、病害虫、その地方に発生する病気や害虫はあらかじめ熟知して、防除器具や農薬を準備しておかなければならない。そのようにしておれば失敗するようなことはない。病害虫が発生したからといって農薬を買いに走るようなことでは失敗である。農家の人が発見した時は、被害が相当進んでいるからである。

（次号へ続く）

大納支館内体育大会

去る九月二日快晴のもと、館内全部落民の体育大会が大納校グランドで挙行された。村教育長、村公民館長その他多数来賓臨席のもと、老若男女ひっきりなしに出場した各種の演技、まことに腹の皮もよじれる盛況であった。

年に一度の地区体育大会は一般の重大な年中行事となり、準備万端すべて運営委員および青年婦人の自発的協力により行われ、殆ど学校職員の手をわずらわさなかったのは、さすがに公民館らしい立派な進め方だと一般の好評を得て位下半原チーム、二位持穴チーム三位箱ケ瀬チームで下半原チームに優勝旗が授与された。

（写真は力いっぱい綱引き）

校内運動会

東部中学校

九月十七日、秋日和に恵まれて校内運動会を開きましたところ、沢山の父兄や参観人に来ていただいてつどう健児二百余名の意気はいよいよあがりました。百米、二百米、先生探しなどの個人競争から興味多い似顔絵、とんがり帽子勇壮な奇馬戦、巧妙な障害物競争柔道の型、マット運動、優美なダンスなど多数あつて、中でも各学級の力こぶを入れた仮装行列は、数百年の昔を偲ばせるもの、腹をかかえて笑わせるもの、ほろりと涙ぐませるものもあつて殊に印象的でありました。

仮装行列の順位は一位大東亜戦争のぼつ発三年東組、二位交通事故二年東組、三位紫式部、織田信長三年東組で、部落対抗リレー一

あなたのアイデアを

村民運動会の時期が近づいて来ました。面白く娯しいゲームのアイデアを募集いたします。お考えの上いずみ係まで御知らせ下さい。採用分に薄謝を呈します。

フェーン現象

異常乾燥により火災注意警報が出ることがたびたびありますこれは特別の気象条件により、空気中の水分が非常に少くなり温度の高い風が吹くために、地上のすべてのものが異常乾燥して、火を呼び燃え上る度合が高くなるためであります。これをフェーン現象といいます。さてなぜこのような現象が起るのでしょうか。次の図について説明しましょう。

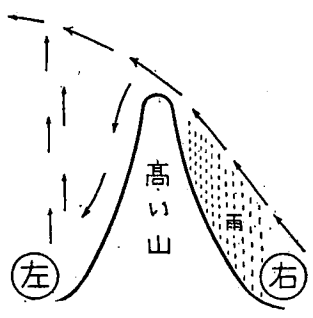

右の方から水分を持った強い風が吹きます。高い山に当ると水分は冷えて集り雨となつて右地区へ降ります。その後の風はよく乾燥した温度の高いものとなつて、一部は左の上空へ吹き抜けます。そうすると「さり吹き」の水が出るのと同じ原理で、左地区の空気が上空に吹き上げられ、これと入れかわりに右から山を越えて来た、よく乾燥した温度の高い風の一部が山にそつて吹き下ります。このため左地区一体は地面や地上の一切のものが異常乾燥し風が吹きますこの風をフェーン風と呼ぶのです

日本は中央に高い山脈がありますから、太平洋方面及び日本海方面から吹く季節風でこのような現象が起る場合が多く、春先とか秋の終りとかに、風の吹いて来る反対側の地区がフェーン現象となるわけです。又小さい範囲の山脈でも、風の吹き具合でこの現象が起るので、年中ところどころで火災注意警報が出されています。台風が雨を降らせて通り抜けたすぐ後でも、山形や新潟など北陸方面にフェーン現象が起り警報が出ることがありますが、決して不思議なことでありません。この場合、今まで一米離れて火をたいても危険でなかつた場所でも、附近のものが火を呼び燃えうつります。又小さな炭火が床上に落ちても燃え、山や野原でタバコの吸がらが捨てられても燃え上つて、大火事の原因となる場合がたくさんあります フェーン現象中の火災は実におそろしいものですから、火気の取扱いに充分気をつけていただきたいものです。

久沢の歌

小六　徳山　茂

われらの　すんでいる久沢村
まわりは　山にかこまれて
川ではアマゴやイワナが泳ぐ
木材はこぶトラック　数しれず
山にかこまれた　久沢村
山々は　まる山　へいけだけ
ぼくらのまなびや　お宮のとなり
三十人仲よく勉強にはげむ

おまつり

小五　高瀬　竜雄

十六日のおまつりの日
ぼくはソフトボールをしていて
おまいりをしなかつた
おかあさんがおみやの
かいだんをおりてこられたので
ぼくははしつていつて
かみさまのおさけを一口のんだら
むねがあつくなつていやな気持が
したのでもうのまなかつた。

（写真は大会の一こま）

人のうまれ

【出生】

下半原　木島　秀樹　輝夫長男
朝日前坂上村　諒子　力松長女
上大納　原　さとみ　維雄長女
上大納　林　和己　藤市弐男
大谷　若山　武広　茂樹長男
大谷　美濃島幸枝　静　参女
朝日　尾花　裕樹　継男長男
持穴　清水　貴子　洋英長女
野尻　広瀬　英明　喜一参男
貝皿　沖村　邦雄　清蔵弐男
中竜宮本　知恵　忠　弐女
中竜河口　陽子　孝次弐女

【婚姻】

○面谷　金巻　輝道
名古屋市中川区　堀田　嘉子
○岐阜県郡上郡白鳥町黒古　行雄
伊勢　福島しげ子
○持穴　清水　洋英
下半原　中川ヨシエ
○野尻　大牧富士男
大野市横　乾　史子
○大谷　池尾　盛雄
岐阜県郡上郡八幡町岩屋美佐子
○大野市田野　谷口　光雄
荷暮　三嶋千代子

かじか

▲おじいさん、おばあさん感謝の日として、としよりの日。今年も婦人会の皆さんが過日、敬老会を催され、演芸会等盛大な催しで、久し振りに顔のしわのばしやら、入歯の掃除が出来て大変結構でございました。最近は時代の波にのつて大変かわつてきましたが、昔は新旧考え方の相違で、色々問題があつたようです。もつとも大きな原因は、としよりは家に引き込んでいるものとして出たがらず、若い者もまた押し込んでおこうとするところにあるのではないでしょうか?…若い者も、としよりとして家に押し込まず、またとしより自体もせいぜ機会を見て世の中のかわり方を眺めて、よりよき家庭生活の生れることを望みたいと思います。としよりの日、母の日、子供の日、なにか足りないものがあるようです。親父の日、父の日はどこで忘れてきたのかな?…▲オリンピック準備のため巨額の金が投じられて公共施設、その他の整備がなされつつある。また身返に福井県山林会館が福井市に建設されようとして、地方負担も相当額かかるようである。両者とも大変大切なことで、もつとも必要なことであるが、水の流れのように低地域にばかり流れることなく、政治の力で、山の方へも流れるようにしてほしい。勝原まで敷設された越美線が既定線でありながら、中止されていたのはどうしたことだろう。我々村民には奥越資源開発の生命線でもあり、また再三新聞にも警察パトカー冬期病人輸送の美談として載るごとく、生命にも関する重大問題として陳情につぐ陳情のくり返しである。さいわい各方面のご協力により今春相当額の調査費予算が見られた事は、我々のもつともよろこびとするところであるが、これが竜頭蛇尾、立ち消えるようなことのないよう諸先生方のご配慮を願うものである。