

1990 (毎月1回)
発行

5月号

(村の面積)

332.60km²

発行 福井県大野郡和泉村

広報

いずみ

(平成2年5月1日現在)

村の人口 (外国人を
ふくむ)

総人口	903人
男	443人
女	460人
出生	1人
死亡	1人
転入	10人
転出	6人
世帯数	307世帯



「最古級」の 恐竜の足跡化石発見

わが村にも恐竜が!!

一億三千万年前(中生代白亜紀前期)、二本足で歩いていた肉食恐竜のものと思われる足跡の化石二点(後野地係の手取層群・伊月頁岩(けつがん)層で相次いで見つかった)と五月二日、福井県立博物館より発表されました。

恐竜の足跡化石二つのうち一点は転石で見つかった化石で、中粒砂岩の表面に、最大長四十センチ、最大幅三十六センチの大きさで、三本指の跡が凹型にくっきりと残されており、第二指が足の甲の部分にまで伸びていることなどの特徴から、獣脚類恐竜の足跡で、右足のものだと推定されています。

もう一点は、がけの途中に残る岩に露出しており、形状から獣脚類のものと思われる、三本の指が凸型に残されています。詳しい大きさは分からないが、転石のものよりやや大きいとみられます。

恐竜の足跡化石の発見は、日本では石川県・白峰村、岐阜県・白川村に次いで三例目。今回の発見場所近くでは、昭和六十二年六月に同時期の地層からアジアで最古の鳥類足跡化石が見つかっています。

また、同じ場所からは、これまでに、シジミ・タニシなど貝類や植物化石が発見されています。

みんなで越美北線を利用しよう

財政事情の公表

性質別歳出予算の内訳

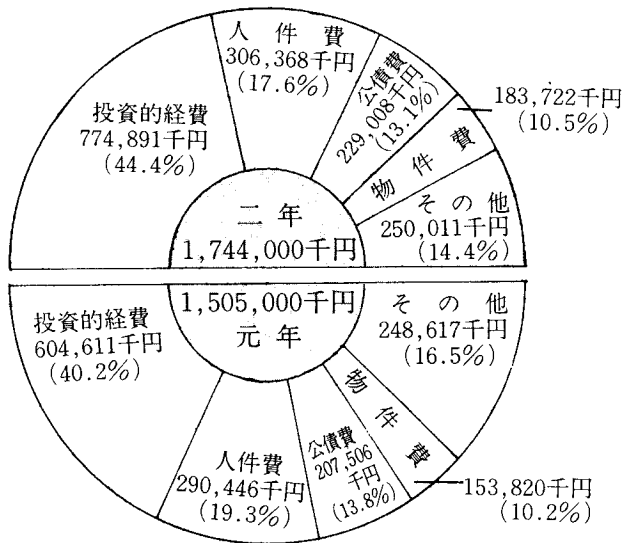

村財政事情の作成及び公表に関する条例の定めるところにより、村の財政事情を公表します。
 今回は、平成二年度当初予算と平成元年度下半期の財政運営の状況について、そのあらましを説明します。
 この財政事情は村民の皆様には村財政の現況をお知らせし、その実態と村政の動きを十分にご認識いただくものであります。
 今後とも村勢発展のため、一層のご協力をお願いいたします。

村 長 新 井 一 雄

平成二年度一般会計当初予算

(歳入)

(単位：千円)

款	本年度予算額	前年度予算額	比 較
(1) 村 税	201,693	193,758	7,935
(2) 地方譲与税	14,400	12,100	2,300
(3) 利子割交付金	3,000	1,600	1,400
(4) 自動車取得税交付金	7,000	7,000	0
(5) 地方交付税	710,000	650,000	60,000
(6) 交通安全対策特別交付金	10	10	0
(7) 分担金及び負担金	3,559	3,070	489
(8) 使用料及び手数料	10,594	10,391	203
(9) 国庫支出金	103,108	95,874	7,234
(10) 県支出金	256,511	151,764	104,747
(11) 財産収入	15,888	27,513	△ 11,625
(12) 寄付金	10	10	0
(13) 繰入金	76,117	20,000	56,117
(14) 繰越金	16,000	15,000	1,000
(15) 諸収入	67,710	56,910	10,800
(16) 村債	258,400	260,000	△ 1,600
計	1,744,000	1,505,000	239,000

一般会計
一年度当初予算の
あらまし

平成二年度一般会計の当初予算総額は十七億四千四百万円で、前年度当初予算と比較して二億三千九百万円の増額（十五・九％）となっております。

予算の内訳は下記のとおりであり、新総合計画に基づいた、各種の活性化事業にウェイトをおきました。

主な事業は、別表に掲げるとおりですが、本年度完成の村道蛇鏡線改良整備事業に二億五千万円を計上し、和泉スキー場の一部オープンにむけ、万全を期する所存でございます。また下山の温泉開発は、九頭竜保養の里として五年間の整備計画を樹立、本年度は、四千八百七十万円を計上しまして、地域の活性化を図っています。

村税の内訳

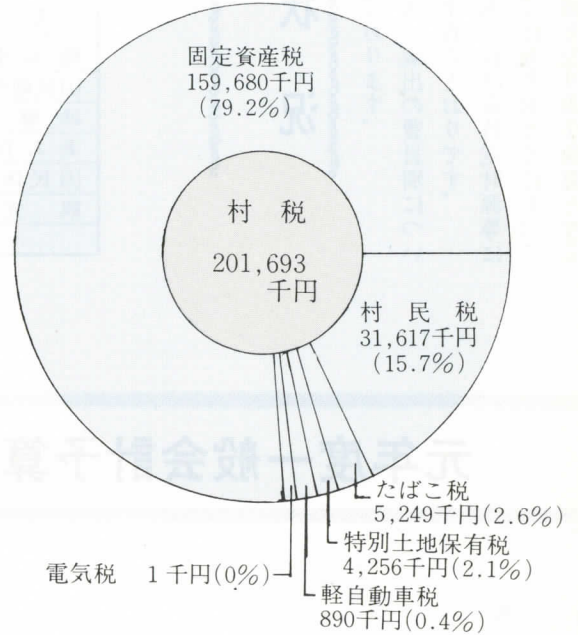

村債とは

予算用語

投資的経費とは

村が事業資金調達のために長期借入れをしますが、これを「村債」といいます。村債は借入金ですから、目的や限度額、償還の方法などについて、議会の議決や知事の許可が必要です。

支出した効果が施設などのように長期にわたって持続する生産的経費ともいわれるもので、普通建設事業費や災害復旧事業費など、広い意味の建設事業費を「投資的経費」といいます。

これと対照的に、経費支出効果が当該年度又はきわめて短期間で終わるものを「消費的経費」といいます。

平成二年度一般会計当初予算

(歳出)

(単位：千円)

款	本年度予算額	前年度予算額	比較	本年度予算額の財源内訳			
				特定財源			一般財源
				国(県)支出金	起債	その他	
(1) 議会費	37,328	34,393	2,935				37,328
(2) 総務費	291,894	162,749	129,145	34,364		10,926	246,604
(3) 民生費	93,446	88,430	5,016	9,647		15,141	68,658
(4) 衛生費	55,038	77,433	△ 22,395	5,328		2,581	47,129
(5) 労働費	419	581	△ 162				419
(6) 農林水産業費	328,898	270,686	58,212	152,431	40,400	50	136,017
(7) 商工費	181,836	122,298	59,538	21,000	23,000	45,635	92,201
(8) 土木費	323,941	381,101	△ 57,160	95,660	191,500	1,641	35,140
(9) 消防費	36,657	34,292	2,365				36,657
(10) 教育費	114,501	120,242	△ 5,741	602		470	113,429
(11) 災害復旧費	45,704	20	45,684	40,587	3,500		1,617
(12) 公債費	229,028	207,526	21,502				229,028
(13) 諸支出金	10	10	0				10
(14) 予備費	5,300	5,239	61				5,300
計	1,744,000	1,505,000	239,000	359,619	258,400	76,444	1,049,537

**特別会計
二年度当初予算の
あらまし**

平成二年度特別会計の当初予算は、下記のとおりであり、各会計の予算総額は四億五千八百八十九万八千円で、前年当初予算と比較して九千九百八十二万円の増(二十七・八%)となっております。

本年度から国民休養地会計を廃止し、同会計の経費を観光会計に加えて計上しております。

主な事業としては昨年災害により流出した第三リフトにかわるロマンスリフト新設があげられます。

**元年度
財政
状況**

平成元年度一般会計下半期の予算状況は下記のとおりであります。三月末における予算総額は十九億六千四百五十五万七千円で当初予算と比較して、四億五千九百五十五万七千円の増(三十一・五%)と

二年度特別会計当初予算状況

(単位：千円)

会計名	2年度	元年度	比較
簡易水道事業	7,997	17,893	△ 9,896
国民健康保険事業	52,977	49,511	3,466
診療所事業	48,358	44,012	4,346
老人医療事業	43,508	58,536	△ 15,028
国民休養地事業	—	126,546	△126,546
観光事業	306,058	62,580	243,478
計	458,898	359,078	99,820

元年度一般会計予算の状況(2年3月末現在)

(歳入)

区分	当初予算	補正額	現計予算	収入済額	収入率
(1)村 税	193,758	12,275	206,033	200,673	97.4
(2)地方譲与税	12,100	—	12,100	13,086	108.1
(3)利子割交付金	1,600	—	1,600	2,988	186.8
(4)自動車取得税交付金	7,000	—	7,000	9,968	142.4
(5)地方交付税	650,000	320,656	970,656	970,656	100.0
(6)交通安全対策特別交付金	10	—	10	0	0
(7)分担金及び負担金	3,070	768	3,838	3,799	99.0
(8)使用料及び手数料	10,391	—	10,391	9,698	93.3
(9)国庫支出金	95,874	48,904	144,778	53,098	36.7
(10)県支出金	151,764	12,618	164,382	16,247	10.0
(11)財産収入	27,513	29,634	57,147	51,515	90.1
(12)寄付金	10	—	10	0	0
(13)繰入金	20,000	△15,300	4,700	0	0
(14)繰越金	15,000	3,802	18,802	18,802	100.0
(15)諸収入	56,910	2,000	58,910	57,217	97.1
(16)村債	260,000	44,200	304,200	0	0
計	1,505,000	459,557	1,964,557	1,407,747	71.7

(歳出)

区分	当初予算	補正額	現計予算	支出済額	支出率
(1)議会費	34,393	4,619	39,012	37,407	95.9
(2)総務費	162,749	121,844	284,593	175,852	61.8
(3)民生費	88,430	2,024	90,454	76,158	84.2
(4)衛生費	77,433	△5,101	72,332	57,749	79.8
(5)労働費	581	—	581	11	1.9
(6)農林水産業費	270,686	28,589	299,275	148,087	49.5
(7)商工費	122,298	114,785	237,083	204,347	86.2
(8)土木費	381,101	95,749	476,850	337,803	70.8
(9)消防費	34,292	△ 281	34,011	34,011	100.0
(10)教育費	120,242	18,391	138,633	123,178	88.9
(11)災害復旧費	20	77,059	77,079	37,352	48.5
(12)公債費	207,526	1,711	209,237	206,056	98.5
(13)諸支出金	10	—	10	0	0
(14)予備費	5,239	168	5,407	0	0
計	1,505,000	459,557	1,964,557	1,438,011	73.2

奥越渓流釣り大会

盛大に開催!

第三回奥越渓流釣り大会が四月二十九日、九頭竜川と、ここで合流する大納川の総延長五*の区間で開催されました。

朝から雨の降る天候にもかかわらず、県内ほか愛知、岐阜、石川などから過去最高の七百九十九人が参加し、午前五時から一斉に大物を狙って清流にさおを入れていました。また、九頭竜国民休養地内のプール会場では、ニジマスの

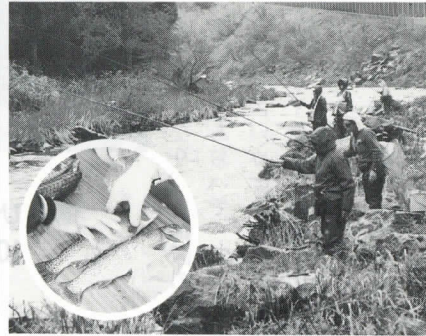

の釣り掘大会も開かれ、家族連らでにぎわっていました。

「国道一五八号線」 中京圏からの玄関口 珍しいループ橋完成

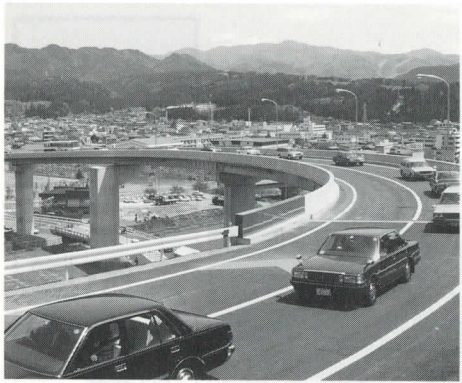

五月二十六日、福井市を起点に高山市を経て長野県松本市へ至る国道一五八号線の向小駄良バイパスが完成し、郡上郡白鳥町で開通式が行われ供用開始しました。

この国道は、観光地としての通年型・滞在型の観光リゾートをめざす本村にとって、重要な路線であり、福井市方面へは、

中京と北陸を結ぶ道路として通行車両も多く改良が望まれていました。

永年の願いだったバイパスの開通式には、本村から新井一雄村長や村助役、村議会議長が出席し開通を祝いました。

人権擁護委員制度を御存じですか

六月一日は人権擁護委員法が施行された日です

全国の人権擁護委員は、六月一日を「人権擁護委員の日」と定め、この日を中心として皆さんとともに一層の人権思想の啓発に努めることを申し合せております。

人権擁護委員制度は、昭和二十三年にまず政令に基づいて設けられ、翌二十四年六月一日に人権擁護委員法が施行されました。国民の基本的人権を擁護し見守る、いわば民間人による人権の番人の機関が誕生したのです。これが人権擁護委員制度の始まりです。私たちの村にも村長から推薦されて、法務大臣が委嘱した次の人権擁護委員が相談を受けております。

(敬称略)

名前	住所	電話
平野まさる	川合七八二二六二八	
中内 智利朝	日七七八二〇五四	
原 維雄	上大納七八一五二一三	

相談は無料で、秘密は守られますので、お気軽に御相談下さい。

平成二年度の 区長・班長を紹介しします

地区	区長	班長
朝日前坂	区長 加藤 房代	班長 高崎 弘
角野前坂	区長 平瀬 利雄	班長 大嶋よしゑ
後 野	区長 三島 勇	班長 明石しげ子
貝 川	区長 吹屋 與市	班長 佐藤 博成
川 合	区長 櫻川 義夫	班長 木屋 信夫
朝 日	区長 中内 智利	班長 谷 義明
朝 日	区長 山本 富造	班長 森 忠雄
朝 日	区長 古川 将	班長 西 喜代美
朝 日	区長 津田と志子	班長 山内登子雄
朝 日	区長 木嶋 則幸	班長 番屋喜代志
朝 日	区長 則幸	班長 谷口 政幸
朝 日	区長 則幸	班長 三坂 保司
朝 日	区長 則幸	班長 横地 市春
朝 日	区長 則幸	班長 氏家 英明

土曜閉庁

今月は12日と26日の第2・第4土曜日が休みになります。

5月						
日	月	火	水	木	金	土
		1	2	3	4	5
6	7	8	9	10	11	12
13	14	15	16	17	18	19
20	21	22	23	24	25	26
27	28	29	30	31		

皆さまのご理解とご協力をお願いします

カヤぶき屋根

ふき替へ

穴馬民俗館

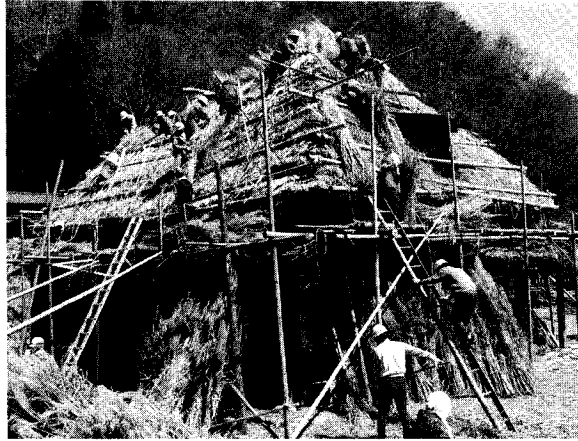

傷みひどく
10年ぶりに屋根のふき替に
汗を流す村民

穴馬民俗館の屋根のふき替え作業が四月十日から十四日の五日間をかけて行われました。

この屋根は十年前にふき替えられたが、雪や雨の影響で雨漏りするなど傷みが進んだためふき替えられたもので、期間中天候にも恵まれ作業は櫻川義夫さんを中心に、洞口作次郎さん、吹屋與市さん、谷輝雄さん、村上一得さんらが委員となり、各地区の村民の協力をあおいで、延べ二八人が古いカヤを取り外し新しいカヤをふく作業に汗を流しました。

お手伝い願った皆さんは、昔とったキネズカという言葉通り、実にスムーズに作業を進め、作業の中で昔話に花が咲くなど、働いておられる皆さんの表情が生き生きとしており印象的であった。各地区

和泉消防団の春季消防訓練が四月二十二日(日)、朝日道場附近で実施されました。春先特有のフェーン現象下の火災を想定し、出火建物を



朝日道場として他の建物への延焼阻止と、飛火・火粉流による延焼拡大を阻止する防ぎよ訓練や、村長の観閲で分列行進が行われました。

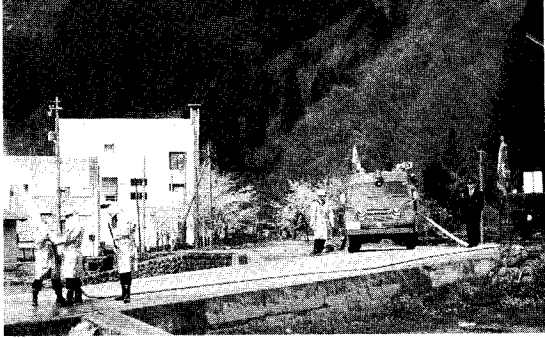

春季消防訓練を実施 福井県知事表彰など 十四名が受賞される

同民俗館は、江戸時代初期に建てられた久沢の民家をそ

- 第三分団 団員 番屋 友吉
- ☆福井県消防協会表彰 (功労章)
- 第一分団 分団長 古川 渉
- 第三分団 部長 丸山 義治
- (表彰章)
- 第一分団 副分団長 米倉 功
- ☆和泉村長表彰
- 第一分団 班長 新屋 隆典
- 第一分団 団員 櫻川 豊明
- 第一分団 団員 森尾 義治
- 第一分団 団員 表 泰郎
- 第一分団 団員 吉村 昌己
- 第一分団 団員 井南 勝
- 第一分団 団員 吉川 政美
- 第一分団 団員 谷口 久和
- ☆和泉消防団長表彰
- 第一分団 団員 高見 英三

身近な環境：空き缶のない
きれいなむらに！



ご協力ありがとうございました

四月二十一日村内各
団体各事業所のご協力
により約二万五千余の
空き缶・空きビンが回
収されました。
六月に県下一斉「捨
てるな空き缶、みんな
の郷土」のテーマで空
き缶回収運動が行われ
ますが、本村では観光
シーズンを前に国道一
五八号線や県道沿いを
中心に実施されました。

第四回 九頭竜新緑まつり

日程決まる！

第四回九頭竜新緑まつりは
五月十九日に開幕して、二十
七日までの土、日曜日に九頭
竜湖駅前ふれあい広場を中心
に多彩な催しが繰り広げられ
ます。
このまつりは、毎年新緑が
最も美しい時期に開かれ、珍
しい山菜や特産品を即売する
新緑市場など各種イベントが
予定されています。イベント
は次の通りです。

- ▽新緑市場
期間●5月19日(土)～5月27日(日)
(土、日のみ開催)
時間●午前10時から午後4時まで
場所●九頭竜湖駅前ふれあい広場
- ▽九頭竜山菜大学
期間●5月26日(土)～5月27日(日)
時間●26日午後3時から
27日午後2時まで
場所●和泉村社会教育福祉センター
- ▽九頭竜ファミリー教室
とき●5月20日(日)

時間●午前9時から午後3時まで
場所●和泉前坂家族旅行村
▽山野草展示会
期間●5月19日(土)～5月27日(日)
(土、日のみ開催)

時間●午前10時から午後4時まで
場所●和泉前坂家族旅行村

平成二年度 穴馬スイートコーン・穴馬かぶらの

生産販売計画決まる



平成2年度生産販売計画

	穴馬スイート コーン	穴馬かぶら
生産面積	600 a	170 a
総生産量	120,000本	26,000束
総出荷量	96,000本	21,000束

和泉村特産物生産組合では
平成二年度特産物の生産販売
計画を設定しました。
平成元年度の生産販売実績
より、穴馬スイートコーンは
作付面積四五〇アール、出荷
量五万七千本、販売額約三百
三〇万円で、ほとんどが県内
の市場、生協を中心に販売さ
れ、大変「おいしい」と好評

でした。また穴馬かぶらは、
作付面積一二〇アール、出荷
量一万五千束、販売額約八〇
万円、半分は県内市場へ出
荷され、残り半分は農協で加
工され贈答用として、村内を
はじめ、福井市内のデパート
に出荷されました。
本年度は、消費者のニーズ
にこたえるため昨年より二割

増の生産販売計画をたてまし
た。

（保育所だより）

横断歩道は

手をあげて

四月二十五日、朝日・大納
両保育所の幼児を対象に、交
通安全教室が開催されました。

幼児を交通事故からまもろう！



国保たより

運動不足病

こんな症状は

① 動悸・息切れ、からだが重い

心臓機能が低下している可能性が。エアロビクス、ジョギングなどの有酸素運動を。



② 猫背、姿勢が悪くなった、肩こり・腰痛がある。



筋力が落ちているので全身の筋肉を動かす運動・体操を。

③ からだが硬い。動作が鈍い

関節が硬くなると、四十肩などの症状も。全身の筋肉、関節を動かすストレッチ体操を。



④ 肥満

典型的な運動不足のあらわれ。生活習慣を見直して、運動の習慣を。



次のような症状があれば、あなたは明らかに「運動不足病」です。どんなに忙しい人でも、運動時間ぐらいいは捻出できるはず。毎日少しずつでも、いい汗かいてみては

受けよう各種検診
日本人の死因の出発点
がんを防ぐために

日本人の死因トップの座にあるがん。しかし、がんは、早期に発見すれば、治癒するものも多いのです。自覚症状のない初期の段階

で、がんを発見する決め手は定期検診。半年に一回、少なくとも年に一回、がん検診を受け、早期発見を心がけましょう。

そのため、今年も成人病・胃部・婦人検診など各種検診を実施しますので、一人でも多くの人に受診していただきたいと思えます。

☆検診日程
六月七日(木)
八日(金)
☆場所
老人福祉センター

国民年金の窓
大切に保管してありますか!
年金手帳

- 年金手帳は、いろいろな届出をするときや、年金を受けようとするときにも必要になります。
- また、年金手帳の番号は、一生を通じて変わらないので年金手帳は大切に保管しましょう。
- 次のようなときは、あなたの年金手帳と印鑑・配偶者の年金手帳、健康保険証を持って役場へ届け出てください。
- ① あなたが、厚生年金保険や共済組合に加入したとき。
- ② あなたが、厚生年金保険や共済組合をやめたとき。
- ③ あなたが、厚生年金保険や共済組合に加入したとき。
- ④ あなたの配偶者が、厚生年金保険や共済組合をやめたとき。
- ⑤ 結婚したとき。または離婚したとき。
- ⑥ あなたが、被扶養配偶者になったときやそうでなくなったとき。
- ⑦ 住所や氏名が変わったとき。

- ⑧ 年金手帳をなくしたり、破れたりしたとき。
 - ⑨ 年金または一時金を受けようとするとき。
- ※配偶者の年金手帳・健康保険証は、⑧⑨の場合には不要です。

人のうごき(敬称略)
四月分届出分

▲おめでた

名 前 保護者 続柄 住所
亮多 善範 長男 上大納

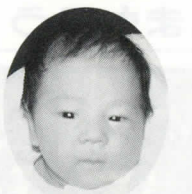

りょう た く ん 亮 多 くん

▲おくやみ

名 前 住所 年齢
高崎 ちま 伊月 91歳

さわやか君 西村 宗

相談の上、よろしくおねがいします。

家主さんから立ち退きの話かい。

あなた！ 私たちが入れる。

デカい作のて。