



広報

人口821人・男387人・女434人・出生1人・死亡1人・転入1人・転出6人・世帯数286世帯 12月1日現在

迎春



いずみ

'97冬号

No.416

年頭のごあいさつ

和泉村長

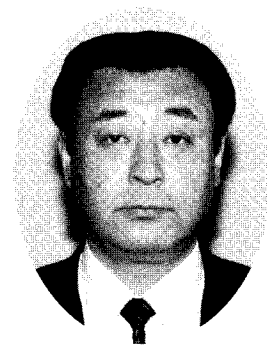

池尾 長久

新年あけましておめでとうござい
ます。

村民の皆様には希望に満ちた新春
をご家族お揃いでお健やかに迎え
のことと心からお慶び申し上げます。

さて、昨年九月三十日に和泉村誕

生四〇周年記念式典を挙行させてい
ただきました。この記念式典におい
て長年の交流が実を結び、愛知県岩

倉市と友好都市提携もさせていた
きました。また、国民休養地におい

ての環境整備として実施しておりま
した、森とふれあう交流ステーション

も完成し、より一層活性化に大き
な期待を寄せているところでありま

年頭のごあいさつ

和泉村議会議長



吉川 秀夫

組んでまいりました。

平成九年の年頭にあたり、謹んで
ご挨拶申し上げます。

昨年一年間を振り返って、私なりに
議会のあるべき姿をさぐりながら取

組んでまいりました。本年も心新たに、あたえられた職
務の遂行に全力で取組んでまいり
る所存でありますので変らぬ、ご支援、
ご協力賜りますようよろしくお願い
申し上げます。

す。

また、国においては、行政改革、
消費税率五パーセント、特別減税廃
止等を含めた景気対策、更に介護保
健法案等論議されておりますが、景
気は足踏状態であるような感じが
いたします。

こうした中、地方財政も一段と厳
しさを増し、平成九年を迎えました
が、住民に身近な行政を、地域の実
情に沿って住民の意思に基づいて行
うことを基本に、

◎ 道路交通網の整備、特に中部縦
貫自動車道の早期完成をはじめ、国
道一五八号の整備促進

昨年十一月七日に発足しました第
二次橋本内閣の最大の政治課題は行
財政の改革であります。一方景気の
方はゆるやかに回復しつつあるとい
いますが、景気を引張る車の両輪
と言われる個人消費と企業の設備投
資、共に今ひとつ力強さがありませ
ん。景気の先行きにまだ、不透明感
があります。金融不安、国の大幅な
財政赤字という原因もあると思いま
す。

平成九年は政治経済共に明るい年
であることを祈るばかりであります。
当村にとりましても、観光立村の
もとで、施設の整備は着実に進んで

◎ 葬祭場、一般廃棄物処理施設の
整備、若者定住対策、総合保健対策、
加えて昨年大納地域住民のご理解と
ご協力を賜り、小学校を統合させて
いただきました。今後の学校教育環
境の整備も急務であります。その他
全般の整備など山積している諸問題
解決のため、最善を尽くす覚悟でご
ざいます。

村民の皆様のご支援ご協力をお願
い申し上げますと共に、ご健康とご
多幸を心よりお祈り申し上げます
新年のご挨拶といたします。

おりますが、その波及効果となりま
すと、いろいろと問題があります。

中部縦貫道油坂峠道路及び東海北
陸自動車道白鳥インターの共用開始
も平成十年にと言われる中で従来に
増して、交通量の増大が期待されま
すが、そのメリットを何如に確実な
ものとするかは、当面取組まなけれ
ばならない重要な課題であります。

こうした諸問題に積極的に取組ま
なければならぬ年であります。
村民の皆さんの御協力、御理解を
切にお願い申し上げます、新年の
初のご挨拶といたします。

十二月定例議会

第百六十三回和泉村議会定例会が十二月十一日に招集され、一般会計補正予算（第四次）、診療所事業、観光事業の特別会計補正予算（第三次）、森とふれあう交流ステーションの設置及び管理に関する条例の制定など、議案五件がいずれも原案どおり可決されました。

一般質問では、中山議員、末永議員から総合保健センターの計画について、中部縦貫自動車道についての質問がありました。

森とふれあう 交流ステーション 完成

十二月の九頭竜スキー場開きを前に、森とふれあう交流ステーションがパークホテル九頭竜に併設する形で完成しました。

一階は、スキー客とパークホテルの宿泊者がお互い利用できる一五〇人収容のレストラン、二階はハイプ湯の男女浴室、休憩室や和室が備えられています。

浴室は平日は午後零時から、土、日、祝日は午前十時から午後九時まで利用できます。

区分	入浴料
大人 (中学生以上)	300円
小人 (小学生)	100円
幼児	無料

◎浴室利用料金（1人当り）

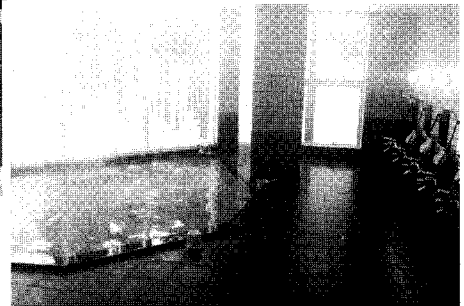

衆議院議員 総選挙結果

十月二十日に執行されました衆議院議員総選挙の本村の投票、開票結果は次のとおりです。

投票率は、平成五年七月の前回より三パーセント程下がりましたが、八十パーセントを越えるものとなっています。

◎投票の結果

	当日の有権者数			投票者数			棄権者数			投票率		
	男	女	計	男	女	計	男	女	計	男	女	計
小選挙区選出議員選挙				261	277	538	58	58	116	81.82	82.69	82.26
比例代表選出議員選挙	319	335	654	259	277	536	60	58	118	81.19	82.69	81.96
最高裁判官国民審査				214	222	436	105	113	218	67.08	66.27	66.67
前回 (平成5年7月)	322	338	660	274	289	563	48	49	97	85.09	85.50	85.30

◎小選挙区

候補者名	得票数	得票率 (%)	投票総数 538 有効投票数 532 無効投票数 6
山本 拓	192	36.09	
うの 邦弘	13	2.44	
マキノ 隆守	327	61.47	
計	532	100.00	

◎比例区

衆議院名簿届出政党等の名称	得票数	得票率 (%)	衆議院名簿届出政党等の名称	得票数	得票率 (%)
新社会党	3	0.59	自由民主党	293	57.45
新党さきがけ	5	0.98	新進党	119	23.33
日本共産党	21	4.12	社会民主党	20	3.92
民主党	49	9.61	計	510	100.00
得票総数 536		有効投票数 510		無効投票数 26	



市民の皆さんと歓談（友好都市提携披露交流会）

平成八年九月三十日、愛知県岩倉市と和泉村が友好都市提携の調印をいたしました。併せて、災害時における相互応援協定も結ぶなど、今まで以上に両市村の関係は深まりました。

また、平成八年十二月一日岩倉市制二十五周年記念には、和泉村から議会、各種団体長ら三十名が出席し式典が開催され、席上において友好都市提携報告がありました。引き続き、会場（岩倉市総合体育文化センター）前で、市の木クスを記念植樹し、未永い交流が続くよう願いを込めました。このあと提携披露交流会が岩倉市ふれあいセンターで開かれ、これまでの交流を継

調印を契機に

きぎずな深まる！

見つけたいね！
いい関係 いいところ いい時間。



愛知県岩倉市と

未来に向け

息の永い交流スタート！



岩倉市街地（名古屋の近郊岩倉市は古くから交通の要衝として発展してきた生活圏です）

続し、更に充実させていくことを誓い合いました。

皆さんもご存じのように岩倉市との交流は、平成三年度からはじまり民間を主体にこれまで多くの交流が行われてきました。友好提携によって、岩倉市にはない水資源や森林の自然環境、そして和泉村にはない商圏や人口、この対照的な両市村の環境がお互いの魅力を引き出し、調印を契機に両市村の人と人との交流がより深まることでしょう。

音楽が文化の香り運ぶ

自然豊かな山村と大都市圏近郊にある街とのふれあい……………。

“文化の香り”には音楽が欠かせない、和泉はシャンソン、岩倉はオーケストラで、音楽のある街づくりを目指しています。お互いに『音楽』をみやげに訪れ、プレゼントしあうことにしました。

岩倉市は、一九八九年からナゴヤシテイ管弦楽団（名古屋市）との交流が続いています。練習場所を提供したのが縁でナゴヤシテイ管弦楽団が定期演奏会やミニコンサートを岩



▲両首長による岩倉市の木、クスの記念植樹

倉市で催すようになり八年目を迎える市民の間にすっかり定着しています。

和泉村では商工会青年部のメンバーが中心となって『サンソンでしゃんそん』を合いことばに、一九八七年『シャンソン村』を旗揚げしました。むらおこしを図り、東京などから一流シャンソン歌手を招いては、コンサートを重ねてきました。去年八月には、雪村いずみさんを招き、十周年記念コンサートを開催いたしました。

友好都市提携式典には、ナゴヤシ

テイ管弦楽団からフルートとハーブのデュオが参加し、花を添えていただきました。

また、昨年十月十二日（土）には、今度はフルオーケストラが和泉村に来村し、ドボルザーク交響曲第九番『新世界』や、組曲「カルメン」を披露しました。

ナゴヤシテイ管弦楽団は岩倉市を本拠地として活躍されるプロオー



ケストラで質の高い演奏を披露していただき、音楽観賞に参加された約二〇〇名の村民が、普段耳にしない管弦楽器の生演奏に魅せられていました。

そのお返しとして、二月二十二日（土）には和泉村に縁のあるシャンソン歌手と「シャンソン村」の面々が岩倉市を訪問し、シャンソンと一緒

に十年の村おこしの歩みを紹介しながら、交流を図る予定です。

お互いの市村において、シャンソン、オーケストラの本格的なコンサートの開催は初めてで、新しい音楽に触れるとともに、この交流をそれぞれの今後の活動に生かしたいと考えています。



ナゴヤシテイ管弦楽団
クラシックコンサート

主催：岩倉市 共催：和泉村

村民総合文化祭

文化の日にちなみ、十一月二日、三日の両日、農林業者トレーニングセンターで総合文化祭が開かれました。

作品展では、廃材を使ったものから版画、盆栽など、幼児から一般の方まで各種力作が数多く出品されました。

また、同時開催された村学校研究会主催の連合音楽学習発表会では、二元気のいい歌声とすばらしい演奏が響きわたりました。



CD・テープ製作

穴馬民謡保存会では、次世代に受け継いでもらえるよう、穴馬民謡のCDとテープを作成しました。

これは、「質調衣ちよい」と「やんしき音頭」の二曲が入っており、学校と公民館に置かれます。

テープは個人の方にもあつ旋しますので希望者は教育委員会までお問い合わせ下さい。

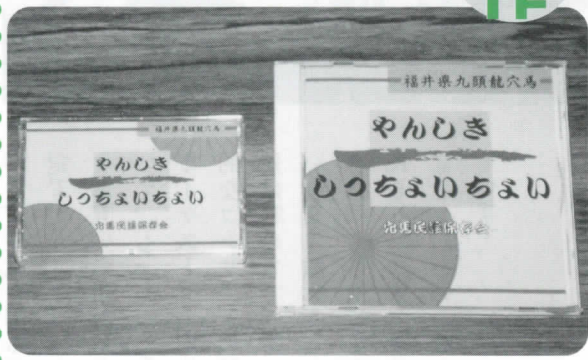

お座敷列車出発

伊勢神宮と鳥羽の旅

越美北線（九頭竜線）に乗る運動と村民のふれあいを目的とした「第十回ふれあい村民号」の旅が十一月十日、十一日実施されました。

今回はお座敷列車ということもあり、約百人もの参加がありました。

参加者は二日目の朝、伊勢神宮を参拝した後、鳥羽の船上バーベキューで新鮮な海の幸に歓声をあげながら舌鼓を打っていました。





もみじ王国のカーニバル

第17回九頭竜紅葉まつり

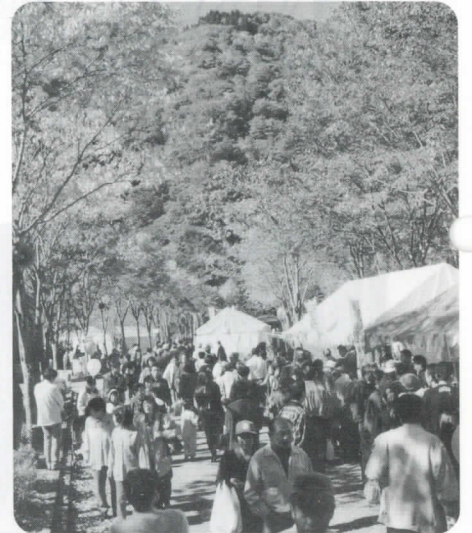

とってもきれいでした

野外ステージでは、岩倉市山車保存会の初参加があり、からくり人形の見事な上演がみられました。このからくり人形は、同市の文化財に指定されている人形四体を同市の小学生、中学生が演奏するおはやしにのり、舞台の上で舞い踊りました。

スキー場のグレンデでは、参加チームの増えた丸太切り大会や、新競

第十七回九頭竜紅葉まつりが十月二十六日、二十七日の二日間、国民保養地内で開催されました。

今年は初日の雨の影響により、昨年より一万人余り来場者が減りましたが、二日目は秋晴れとなり多くの人が訪れました。

開幕は、中山紅葉まつり実行委員長、池尾村長らによるテープカットの後、永田観光駅長を先頭に陸上自衛隊第十音楽隊の演奏で入場行進が始まりました。

技のテレビでおなじみのぶらさがりダービーが行われ、多くの観客の中熱戦が繰り広げられました。

紅葉市場や都市と山村の交流フェアの会場もたくさんの人でにぎわいを見せ、穴馬かぶらなどの特産品は早々と売り切れてしまいました。



新競技のぶらさがりダービー

- ◎紅葉杯ゲートボール大会
 - 優勝 冠 峠 (池田町)
 - 二位 南条武周 (南条町)
 - 三位 北 星 (織田町)
- ◎紅葉杯丸太切り大会
 - 優勝 小林三之助商店 (白鳥町)
 - 二位 愛矢会 (大野市)
 - 三位 勝山消防A (勝山市)

昨年実施しました 俳句大会の結果

☆特選

- (天) 丸太切り競ふ紅葉の山揺らし 福井市 田谷 芳江
- (地) 駅降りてにはふ杉の香馬渡る 福井市 久慈 君子
- (地) 白杖も誘なひ来たり紅葉祭 福井市 山内なるみ
- (人) 紅葉市一巡岩魚焼き上がる 福井市 片桐キメエ
- (人) 福耳の紅葉まつり駐車番 半田市 新美 幸穂
- (人) きのこ茶屋ホットプレート活躍す 大野市 印牧 緑



スポーツのついでに スポーツのついでに

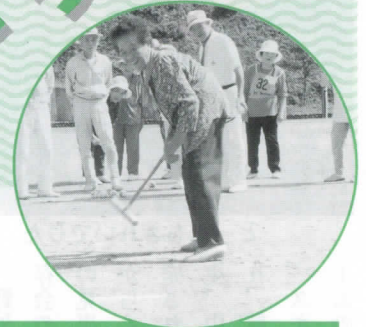

そ～れ

黄色チーム優勝 村民体育大会

第四十回村民体育大会が秋晴れの中、村民グラウンドで開催されました。競技は、力勝負の「綱引き」・「つなとり合戦」やチームワークが大切な「みんなでジャンプ」など、バラエティーに富んだ種目の中、選手は我がチームの優勝のために全力でプレーしていました。その結果、前半最下位から逆転した黄色チームが優勝旗を手にしました。

体育協会表彰 九名受賞

平成八年度村体育協会表彰が村民体育大会の席上で行われ、スポーツの振興に貢献した次の方々を受賞しました。

◎体育功労者賞

井戸 定男（職域ソフトボール大会振興）

◎優秀選手賞

末永 巖（県体スキー大回転一位）

東 拓也（県中剣道三位）
宮下美由紀（県中スキー大回転三位、回転三位）

山村あゆみ（県体中学大回転三位）
谷 喜美江（〃一般回転三位）
表 いくみ（〃中学クロスリレー三位）
村上恵里佳（〃）
谷口めぐみ（〃）



もう少しでゴール

朝日地区総合優勝

平成八年度、和泉村体育協会主催の五つの競技大会の総合順位が決まりました。これは、バレーボール大会、ソフトボール大会、ゲートボール大会、卓球大会、体育大会の競技順位をポイント化して、朝日地区が年間総合優勝しました。

- 二位以下は次のとおりです。
- 二位 下山・角野・板倉地区
- 二位 大納地区（同点）
- 四位 石徹白水系地区

リブレ杯 ソフトバレー大会

リブレ杯ソフトバレーボール大会が大野市エキサイト広場体育館で開催されました。

本村から出場したいずみAチームが優勝しました。



奥越マラソン 和泉大会

千三百人余りの参加のあった第十
六回奥越マラソンは、十月十三日、
和泉村を会場に行われました。

小学生一、二年親子の部から最長
の二十キロの部まで国民休養地をス
タートに五種目十六部門で健脚が競
われました。

村民からも多くの参加があり、中
学女子の部など見事七名が入賞しま
した。村民入賞者は次のとおりです。

- 山村麻衣子 (中学女子3K三位)
- 番屋久美子 (〃〃〃六位)
- 水谷 加奈 (〃〃〃七位)
- 森尾佳寿美 (〃〃〃九位)
- 宮原 玲子 (小学女子2K四位)
- 巢守治和・将太 (小学一、二年
親子2K六位)

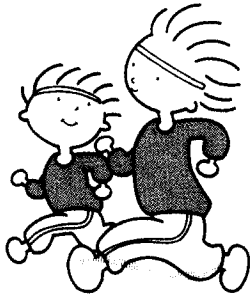

第十八回 大野市民剣道大会

第十八回大野市民剣道大会が十一
月三日大野市エキサイト広場剣道場
で行われました。

〈団体戦〉

小学校 一位 和泉少年剣道
教室

中学男子 二位 和泉中学校

同 女子 一位 和泉中学校A

〈個人戦〉

・小学校四年生以下

一位 谷 昭徳

三位 谷口 祐亮

三位 谷口みさ希

・同六年

一位 宮原 玲子

三位 木下かおり

・中学男子

二位 山出 裕幸

三位 長崎 康弘

・同 女子

一位 谷口 好美

二位 宮下美由紀

三位 宮原 英子

村民卓球大会

第二十五回村民卓球大会が十一月
七日に農林業者トレーニングセンタ
ーで開催されました。

団体戦、男女個人戦、混合ダブル
スで熱戦が展開されました。
成績は次のとおりです。

・団体戦

〈男子〉

優勝 朝日、二位 下山、
三位 大納

〈女子〉

優勝 水系、二位 朝日A、
三位 朝日C

・混合ダブルス

一位 畑口 博文、畑口 直美

二位 番屋喜久男、宮原とみえ

三位 宮本 徹也、木下 佳子

三位 山出 時彦、中屋久美子

・個人戦

〈男子〉

一位 宮本 徹也
二位 小山 正八

〈女子〉

一位 畑口 直美
二位 宮原とみえ

スキーシーズン いよいよ

今年度は多くのスキー大会が本村で開催されます。
主な大会は次のとおりです

大会名	会場	月 日
県クラブ対抗スキー大会	丸・ク	1月10日～12日
県高等学校スキー大会	丸・ク	1月16日～18日
県中学校スキー大会	丸・ク	1月21日、22日
県スキー技術選手権大会	丸	1月25日、26日
村民スキー大会	丸・ク	2月1日、2日
東海北陸中学生スキー大会	丸・ク	2月11日～13日
県小学生スキー大会	丸・ク	2月22日・23日
九頭竜スキー選手権大会	丸	3月2日
IZUMIクロスカントリースキー大会	ク	3月9日
和泉カップスーパーGSL	和	3月25日

※会場は

丸 = 九頭竜スキー場

和 = 福井和泉スキー場

ク = 和泉クロスカントリースキー場



▲郵便局での説明を受ける1年生

職場体験学習

和泉中

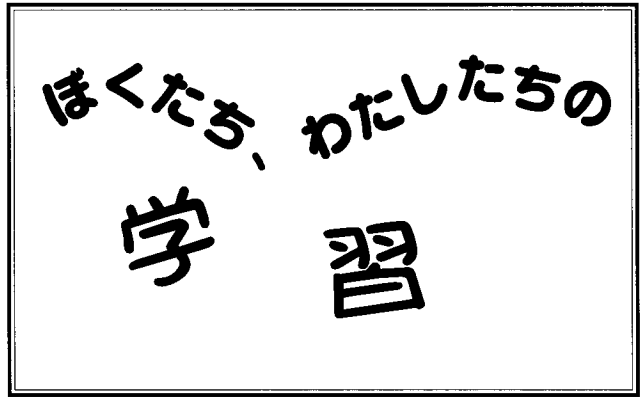

▲ゆきまつりの企画会議に参加する2年生

和泉中学校ではこの程、授業の一環として役場で職場体験を行いました。

これには、二年生十六人が総務課、建設課など五課二局に分かれ、それぞれの仕事を実際に体験するものです。

総務課では受付や決裁の仕方、住民課ではダム方面のごみ収集をした後清掃センターで焼却炉にごみを投入しました。

上大納に建設中のスキーセンターで体験した生徒は「一つの建物ができるまでに、すごい苦労があるんだな。」と感心するなど、今までのイメージと違う一面を感じ取っていました。

また、一年生は郵便局、まただけ工場や農協など村内事業所の見学をしました。

朝日小

租税教室

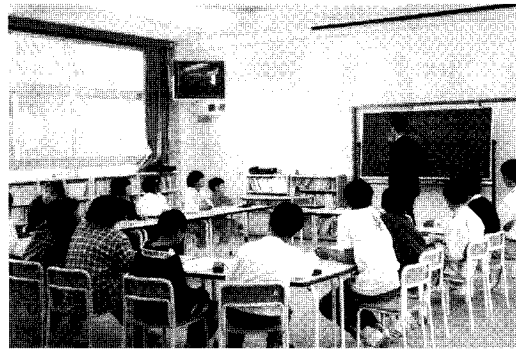

税を知る週間（十一月十一日～十七日）にちなみ、朝日小学校五、六年生十五名を対象に、税についての正しい理解と関心を持つてもらおうと租税教室が開かれました。

大野税務署宮守事務官を講師に迎え、ビデオ「惑星アトン」の鑑賞の後、消費税率の説明がわかりやすく行われました。

子供達は、今まで興味なかった「税」について、少し関心を持ったようでした。

ふれあい学習

十月二十四日、「ふれあい学習」が開かれました。

この学習は、森林組合職員の方によるキノコ栽培と山仕事に関するお話し、また、お年寄との交流では昔の遊び方や食べ物についてグループごとに話し合いが行われました。

児童からは、「戦争時代はどんな物を食べていたの?」「子供の頃は今みたいにファミコンもなかったと思うけどどんな遊びをしていたの?」などの質問がなされ、お年寄りはお手玉を実際にしてみせていました。



こもひは 丑年

今年は丑年。牛は、十二支の二番目、偶てい目反すう類ウシ科の動物です。胃が四つあって反すうすることはよく知られています。

家畜としての牛には役牛、肉牛、乳牛などがいます。日本でも戦前は、農耕や運搬などに盛んに役牛が活躍していました。最近では、そうした風景はあまりみかけなくなりまし。家畜以外の牛には野牛、水牛などがいます。牛が家畜として飼われたのは、新石器時代あたりが起源といわれています。日本でも、縄文時代に牛が飼われていたという説があります。牛車は平安貴族の乗り物で、今も雛まつりの雛段に飾られています。

わたしたちが牛と聞いてイメージするのは、牧場の風景に似合う白と黒の乳牛ホルスタインではないでしょうか。また、年賀状などの干支のイラストに登場するのは茶色の牛が多いようです。

人との付き合いが長い牛は、ことわざにもよく登場します。一番よく知られているのは、「食事してすぐ寝ると牛になる」ではないでしょうか。昔は行儀の悪い子をしかるときに親がよくこの言葉を使ったものです。でも、最近では、食後にあわてて動くよりも、寝ころんだほうが消化にも良いといわれ、この言葉はあまり聞かなくなりました。

牛はよく馬と比較されます。「馬にまじりたる牛」は、能力の劣ったものがまじっているということ。「馬に乗らねば牛に乗れ」は、「次善の策」というような意味で使われます。どうやらことわざの上では、牛は馬に引けを取っています。

「牛歩戦術」は、牛がのろいことからきたもの。「牛のよだれ」は、だらだらしていることと思われませんが、「商いは牛のよだれ」という言葉もあり、細く長く辛抱するのがよいということのようです。「男と牛の子は急ぐものではない」も、牛のようにゆる

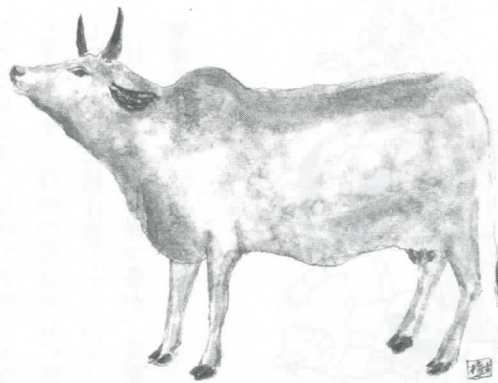

ったりと構えよということでした。

和牛人気により、最近各地では肉牛の飼育が盛んに行われており、地域おこしにひと役買っていています。昨年は狂牛病問題などで、牛にとっても受難の年でしたが、今年はおいしい牛肉をたっぷり食べられるといいですね。

ところで、証券業界には「ブル」という言葉があります。ブルとは雄牛のことで、積極的な取り引きのことをいいます。今年こそ景気の低迷から脱出したいものです。

NHK学園

NHK学園の通信講座で
自己を高める学習を!

放送を利用して学ぶという画期的な考え方のNHK学園は、三十余年の歴史をもつて通信教育を実施しており、長い指導経験と放送番組作りのノウハウを生かして、分かりやすい独自の学習システムをとっています。

現在、俳句・短歌・書道・文学・写真・絵画・語学・それに資格の取れる講座など趣味と教養の八〇講座二百コースを開講しており、あらゆるレベルのコースが用意されています。四月からはいま人気の手話講座やホームヘルパー二級の講座も始まるといいます。

受講の申込みは随時受け付けていますので、この機会に自己を高める講座にチャレンジしてみたいかがでしょうか。

詳しい案内書をご希望の方は左記に連絡すれば資料を送ってくれます。

(案内書無料)

〒一八六

国立市富士見台

NHK学園 八E〇一係

TEL〇四二五七二一三二五



診療所の宮下先生から 『冬の健康について』

冬になり寒い日々が続きます。皆様の健康維持のため、留意すべき点を少しのべたいと思います。

1、外出後、家に帰ったら 手洗い、うがいを必ず しましょう

“風邪”は残念ながら、予防以外に有効な防御方法がありません。

そのため、ウイルス（風邪の素）を体の内に入れない様に外に出た後は、手をよく洗い、うがいで喉についたウイルスを取る様にしましょう。緑茶、紅茶をさまし、うがいをするに更に効果があると言われています。手洗いは、風邪のみならず、伝つ

る病気全般に有効ですので、こまめに手を洗う様努力してください。

2、湯ざめに注意・熱のあ る時は入浴を止めましょ う

冬は風呂あがり、体が冷えやすく、寝ている間の冷えこみで朝にかぜ症状がでます。ですから水気を十分にふきとり、頭は早く乾かし、とくに、首の後ろのところに温たまるまで乾かしてください。このうなじの部分は、“風門”といって冷えると風邪が体に入る所ですから、とにかく冷えない様にしてください。

もし、風邪をひいた時は、入浴をさげましょう。熱が有る時は特に止めてください。それは入浴する事で体力を使い、風邪と戦う力が低下してしまうためです。熱が下がり二三日は体力を保持する様に心がけてください。

3、汗をかいた後は必ず汗 をふく事

冬の雪かきで汗をかくこともあると思いますが、部屋に入り、自然に汗が乾くの待つことはよくありません。暖かい部屋で背中

とり、下着をかえましょう。濡れたままでは体全体が後から冷えて、風邪につながります。

特に体を動かし、汗もかき、暖かい部屋にうたた寝などすると必ずといっていい程風邪になりますので、下着はまめに着替える様にしてください。

以上、風邪を中心に小さな心がけを書いてまいりましたが、寒さは血圧を高くし、胃腸を悪くしたり、神経痛・腰痛が強くなったり、人間の体に負担をかけることが多くあります。そこで、ここに挙げた風邪の予防をすることで、体を寒さから守ることとなり、万病の予防ともなると考えます。外出の際は充分に防寒して、転ばぬ様注意してください。一日二日の健康を保つ事が、長期の健康を保つ唯一の道だと思えます。



被保険者資格証明書



国民健康保険マスコットキャラクター『コッポちゃん』です

被保険者資格証明書は、被保険者が、国保税を滞納している世帯に対し被保険者証の返還を求め、それに代わるものとして交付されるもので、被保険者資格を証明する書類です。被保険者証の返還措置は、国保税を滞納してもやむを得ない特別の事情がないにもかかわらず、国保税を滞納している世帯主に対して行うことができます。この措置は、昭和六十二年一月から施行されたもので、国保の被保険者間の負担の公平化を図るとともに、悪質な保険税滞納対策の一環としてもうけられたものです。

被保険者資格証明書の交付を受けている被保険者は、診療費の全額をいったん払うことになり、保険者はこの療養費の現金給付を一時差し止めることができます。

和泉村における医療費の動向について

国民医療費は、平成七年度で約二七、二兆円にのぼり、平均で毎年六％前後、金額にして約一兆円ずつ増加しています。このことは、赤ん坊からお年寄りまでを含む国民一人当たり平均で年間約二十二万円を医療費として支出し、その額が毎年一万円ずつ増えていることを意味します。

国民健康保険の場合、福井県は全国平均よりもやや高く、その中において和泉村はワースト17の位置にあり、一般・退職・老人を含めた一人当たり診療費は、四十八万三千円となり、国、県の平均を大きく上回り、近年では最高の伸びとなっています。

反面、国保加入者は平成四年度から平成七年度で見た場合、世帯数で十世帯、被保険者数で二十八名の減少となっており、年を追って減少の傾向にあり、被保険者の高齢化も目立っています。医療費の増高が続く中、国保の財源となる保険税が伸びず、国保の運営は非常に厳しい状況におかれています。

受診率が高い

医療費の動向を分析するための指標の一つとして、受診率が用いられています。受診は受診件数を被保険者数で除したもので、受診量を測定する指標であり、一ヶ月単位及び年度単位で求められます。

平成七年度の和泉村の状況は、一般被保険者で一、〇〇一％と県平均の六七二、六九％を大きく上回り、年間一人当たり十回も受診していることとなります。また、診療費が高額となる入院の場合を見ても、県平均の約三倍近くになっており、全体医療費の七〇％余りを占めています。このことから、入院費用が全体の医療費を底上げしていることが伺えます。

適用状況表(総数)
被保険者数

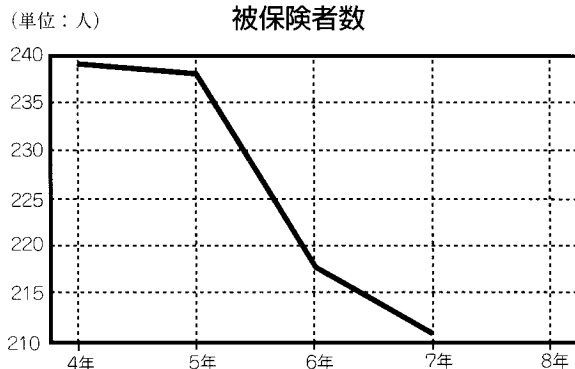

医療費三要素分析表(総数一計)
一人当たり診療費

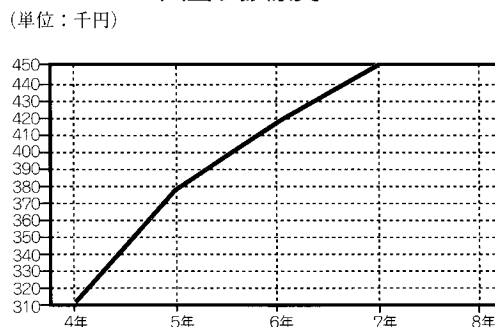

基礎年金番号スタート 九年一月より

これまでの年金番号は、国民年金、厚生年金、厚生年金保険、各種共済組合でそれぞれ独自に定められていましたが、平成九年一月から、すべての年金に共通した『基礎年金番号』になりました。

この『基礎年金番号』の実施に先立ち、昨年十二月に、被保険者(年金制度加入者)の方には「基礎年金番号通知書」が、また、年金受給者の方には「新年金証書」がそれぞれ送付されました。

被保険者の方は、送付された通知書を今お持ちの年金手帳に貼って、大切に保管してください。

また、年金受給者の方は、これまでの年金証書と共に保管してください。なお、年金証書が新しくなっても、支払い方法や年金額は変わりません。

平成九年一月以降は、年金制度に初めて加入したとき、つまり二十歳になり国民年金に加入したときや会社などに就職したときに『基礎年金番号』が記入された年金手帳が交付されます。

これからは、年金に関する相談や手続きはすべてこの『基礎年金番号』を使用していただくこととなります。

なお、『基礎年金番号』が実施されると 次のようなサービスの向上が図られます。

☆会社などへの就職・転職・退職の際に、国民年金の届出を忘れていた方に対し、お知らせができるようになります。

☆年金相談や年金の裁定が従来より速くなります。

☆将来的には、年金の加入記録や見込額をお知らせできるようになります。

☆複数の年金を受けている方の届出が一つで済みます。(現況・死亡届住所・氏名変更届)ただし、共済年金は除きます。

老人医療

医療を正しく理解しましょう。

平成7年度・6年度の老人医療費 医療機関別入院実態

順位	保険医療機関名称	7年度入院			6年度入院		
		件数	日数	金額	件数	日数	金額
1	福井県済生会病院	16	245	9,195,270	16	217	6,369,320
2	県外医療機関合計	17	397	7,292,640	20	440	7,973,370
3	福井県立病院	11	243	5,990,130	6	74	1,825,940
4	福井赤十字病院	6	110	4,569,440	2	9	362,940
5	弘川医院	16	315	3,170,510	8	194	1,876,900
6	阿部病院	13	220	2,977,500	0	0	0
7	藤田記念病院	6	68	2,382,620	12	323	7,563,680
8	老人保健施設九頭竜長生苑	8	216	1,871,253	12	365	2,962,720
9	社会保険勝山病院	2	35	1,170,500	5	67	1,258,520
10	安間整形外科医院	8	120	1,086,480	0	0	0
11	新田塚医療福祉センター福井	3	62	811,260	5	123	1,793,870
12	長保会吉水整形外科病院	3	60	799,940	0	0	0
13	広瀬病院	4	28	473,490	11	133	1,747,770
14	臼井眼科医院	2	8	472,930	1	4	303,640
15	清翔会尾崎病院	3	39	359,120	12	365	2,624,150
16	たけとう病院	2	35	356,630	2	34	627,010
17	尾崎整形外科病院	2	39	330,740	3	80	817,660
18	広岡クリニック	1	30	285,860	0	0	0
19	開発整形外科クリニック	2	27	247,070	0	0	0
20	薬袋病院	1	2	34,800	3	31	313,230
21	三船内科循環器科医院	0	0	0	1	4	122,060
22	福井温泉病院	0	0	0	2	12	153,430
23	新田胃腸科放射線科病院	0	0	0	2	27	241,070
24	福井循環器病院	0	0	0	2	4	105,830
25	松田外科医院	0	0	0	2	32	700,950
26	荒川整形外科病院	0	0	0	2	17	184,370
	合計	232	2,299	43,887,183	129	2,555	39,892,430

※順位は、7年度入院金額順です。

お医者さんにかかったときの医療費は、その財源が、老人保健法の下では、全医療保険の助けあいによってまかなわれることとなります。高齢者の医療費は、いわゆる若年被保険者の医療費の数倍もかかるという状況です。高齢化社会の進展によって医療費の総量が増えていくことは避けられません。

そこで、高齢者の医療費がな

ぜ増えるのか、その要因と考えられるものをあげてみました。

- 病気になる率・受診率が高い
- 慢性の病気が多い
- 入院期間が長期にわたりやすい

このような要因を正しく理解したうえで、一人ひとりが自分の健康づくりに注意して、健康ですこやかな毎日を過ごしましょう。

覚えておきたい

薬の常識五つの教え

- 一 薬は説明書、効能書をよく読む。
- 二 薬の飲み方・飲む量は正しく守る。
- 三 薬はいろいろとあわせて飲まない。
- 四 薬の形による使い分けを守る。
- 五 薬は古いものや間にあわせでは絶対飲まない。

地域森林育成 支援事業

森林は、水源のかん養、国土保全、災害防止等多様な機能を有しています。一方で、林業を取り巻く環境は、国産材価格の低迷や林業従事者の減少、高齢化等により林業経営には厳しい現状です。

そこで福井県では、森林の有する公益的機能をさらに高度に發揮させ、林業経営の安定を図るためには適切な保育の推進が必要と考え、国庫補助事業で対応できない保育事業を補助するため、「地域森林育成支援事業」を実施することになりました。

補助の対象となるのは森林所有者で、補助対象事業は、下刈り、雪起こし、除間伐、枝打ちです。

この事業の詳しい説明、申込みは和泉村森林組合へお問い合わせ下さい。

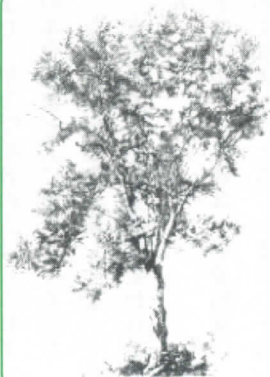

穴馬の歴史探訪

穴馬の奇祭 後藩の歴史 その2

寺教団の勢力が次第に後退しても変わらず、全国でも珍しい、直参講と成っていったのです。

穴馬には、直参講という特別な講がありました。「六ヶ講」「八ヶ講」「九ヶ講」で六ヶ、八ヶは、東本願寺「九ヶ講」は西本願寺の直参講です。

六ヶ講は「鷲、長野、影路、野尻、箱ヶ瀬、米俵の六集落の門徒で結ばれ、八ヶ講は長野、鷲、川合、角野、朝日、貝皿、板倉、影路の八集落で、この中、長野、鷲、影路は重複しています。」

その後、覚如が創設した本願寺派が勢力を伸ばしてくると、穴馬も門徒争奪のうず巻き込まれて行きますがやがて蓮如が、吉崎道場を建てて、自分の子を高田派に養子として送り、高田派と手を結ぶように成ると穴馬門徒も次第に本願寺派と成っていったのです。

平泉寺との武力抗争、一向一揆での激しい戦いは、本願寺門徒となった穴馬村民の結束を高め、信仰を中心とした強い村落共同体の形をとるようになり成りました。

民家の奥に仏壇を置いただけの内道場から、村の集会場を兼ねた総道場になり、道場の本尊も高田派の光明本尊から蓮如の六字名号、実如の方便法身尊像に変わり、山奥の雪深い山の民は、信仰を核として強い団結力を示したのです。

その団結力と強い信仰心は、本願

願寺が創立されるとこれ等の門徒は特に優遇され、今次の大戦まで毎年御正忌は、本山に参詣して厚い待遇を受けたのである。又、西本願寺直参九ヶ講について考察すると、昭和三十一年三月一日付の西本願寺主勝如書状に、「美濃、越前九ヶ村道行講の方々には、その昔天正の頃、織田信長兵乱の折、顕如宗主紀州鷲の森へ御退去の時糧道をたたれ頗る御困難の際、遍照寺唯宗、美濃、越前九ヶ村同行を勧誘し真綿ならびに糧米を運んで、その危急をお救い申上げ、時に報恩講中であり、宗主は深くその意を嘉せられ、非時御相伴を申付けられたという護法の縁に由来したものである。」と記してあり、「顕如に忠節を尽くした縁由により西本願寺では特別の扱いとなし、すべての名別の最初は九ヶ講で、門跡との非時相伴を許され最上席であった。特に一月十五日御正忌の速夜後は、九ヶ講のみ内陣で勤行するという特別行事が今も行われているという。地方の門徒でかかる待遇を受けているということは珍しく『袴の同行』と呼ばれる」と述べておられます。

坪内晋氏によると、「大野の最勝寺々伝によれば、穴馬門徒千余人を率いて石山合戦に参加し、後に東本

ふるさと福井

豊かな食の工夫

「いつでも、どこでも、だれでも」学べる学習社会推進の一環として、家庭にいなながら学べるテレビ講座が二月一日より六回にわたり放送されます。

これは、県内各地域にある郷土料理をおして、自然に恵まれた福井県において、古来から育まれてきた料理の工夫に焦点をあて、『ふるさと福井』の良さを認識し、理解と関心を深めることを目的としています。

なお今回の放送の中に和泉村の特産品も含まれています。

地域	放送日	題材
○小浜市	2/1	鯖街道の歴史と鯖の味覚をたずねて
○大野市上庄地区	2/8	大野市上庄 里いも
○和泉村	2/15	和泉村 穴馬かぶら・異竜まいたけ… ～山村の素朴な味をもとめて～
○三国町	2/22	塩入りと三国湊の今昔
○高浜町	3/1	なれずしのルール
○上中町熊川地区	3/8	熊川葛 一歴史と水の流れの中に一

放送日 土曜日 午後3時30分～4時 FBC放送

社会福祉協議会よりお知らせ

無料法律相談所の開設について

生活に関して、村民の皆さんが日頃困っていることや、相談したいことがあるれば、弁護士が直接無料でご相談にのって下さいますので、ご利用下さい。

相談員 ▼ 弁護士 山川 均 先生
日時 ▼ 平成九年一月二十二日

水曜日

午前十時より午後三時まで

場所 ▼ 和泉村老人福祉センター
一階 面会室

生活相談所開設

年金、福祉、健康、貸付など生活する上で困りの、どんな小さな事でも、お気軽にご相談にお越し下さい。

日時 ▼ 毎月第四火曜日
午後一時より三時まで
場所 ▼ 和泉村老人福祉センター

一階 面会室

相談員 ▼ 和泉村民生・児童委員

☆ 一月から三月までの相談員は次のとおりです。

一月二十八日

松田 忠直、尾花とみ江

二月二十五日

林 昭明、平野 ちよ

新屋喜久男

三月二十五日

三嶋 藤市、丸山きよ子

生活福祉資金貸付事業

当事業は、低所得世帯に対し、当該世帯の経済的自立と生活意欲の助長促進を図る目的で各種資金の貸付を実施する事業です。

借入れの申込みは居住地を担当する民生委員を通じ和泉村社会福祉協議会へ申込み下さい。



最低賃金

福井県最低賃金改正のお知らせ
知っていますか？
あなたの街の、君の職場の最低賃金
福井労働基準局

平成8年10月1日から福井県最低賃金は

日額 4,814円

時間額 603円

に改正されました。

この最低賃金は、臨時、パート、アルバイト、年齢、性別を問わず、すべての労働者に適用されます。

※ 福井県内のすべての使用者は、上記の最低賃金額以上の賃金を労働者に支払わなければなりません。

※ なお、繊維製造業（略称）、機械器具製造業（略称）、電気機械器具製造業（略称）、各種商品小売業の四産業については、福井県最低賃金以外の産業別最低賃金が定められています。

●最低賃金に関するお問い合わせは

福井労働基準局賃金課 TEL0776-22-2655

大野労働基準監督署 TEL66-3838

『国の教育ローン』

(教育一般貸付)

ご利用いただける方	次の学校に入学・在学される方の保護者またはご本人 ・高等学校、高等専門学校 ・短期大学、大学、大学院 ・専修学校、各種学校、予備校（専修学校または各種学校の認可を受けたもの） ・盲学校、聾学校、養護学校の各高等部 ・外国の高等学校、高等専門学校、短期大学、大学、大学院（6カ月以上の留学に限ります） ・その他職業能力開発校などの教育施設（修業年限が6カ月以上の教育施設に限ります）
ご融資額	学生・生徒お一人につき150万円
利率	年3.1%（固定金利）（平成8年11月11日現在）
ご返済期間	8年以内 ・在学期間以内で元金の措置が可能。ただし、最長4年。（ご返済期間に含まれます） ・交通遺児家庭または母子家庭は、1年の延長が可能
お使いみち	1 入学時に必要な費用 入学金等の学校納付金、受験費用、学生の国民年金保険料、その他入学のために必要な費用 2 在学中に必要な費用 授業料等学校納付金、下宿代等住居にかかる費用、通学に必要な交通費、学生の国民年金保険料
ご返済方法	元利均等毎月返済（ボーナス月増額返済、ステップ返済も可能）
保証	(財)教育資金保証基金または保証人（1名以上）

詳しくは 国民金融公庫福井支店（福井市西木田2-8-1）

TEL0776-33-1755

食中毒に気をつけて！

寒くなくても発生します

本年は、病原性大腸菌感染症が集団給食施設を中心に多発し、社会問題とまでなったことは、記憶に新しいと思います。

夏休みが終わり、九月になりましたが再開された学校給食を原因として、岩手県盛岡市、北海道帯広市において発生するなど、予断を許さない状況であります。

大野保健所管内におきましても、十一月二日に病原性大腸菌感染症が単発で発生し、更に十一月十三日には福井市内の学校において集団下痢症が発生するなど、食中毒等の減少する時期となりましても、依然として衰えない状況であります。

食中毒等の感染は、冬場であっても発生することから、次の事項に留意して、未然防止に努められるようお願い致します。

- ① 食中毒菌を食品に付けないように清潔に取り扱う。
- ② 食中毒菌をふやさないように冷蔵庫に入れること。
- ③ なるべく生食は避け、加熱調理を十分に行うこと。
- ④ 調理の前、食事の前は作る人も食べる人も必ず手を洗います。
- ⑤ 手指に傷のある人の調理は要注意です。
- ⑥ 食品は信用のある店で、新鮮なものを購入しましょう。
- ⑦ 作り置きはやめましょう。
- ⑧ 結核菌等の食品の持ち帰りはやめましょう。
- ⑨ 食器・器皿類は常によく洗浄し、キッチンと収納すべし。
- ⑩ 使用水は安全ですか。

温度管理

細菌のふえ方と温度の関係

(細菌を増やさないための温度管理)

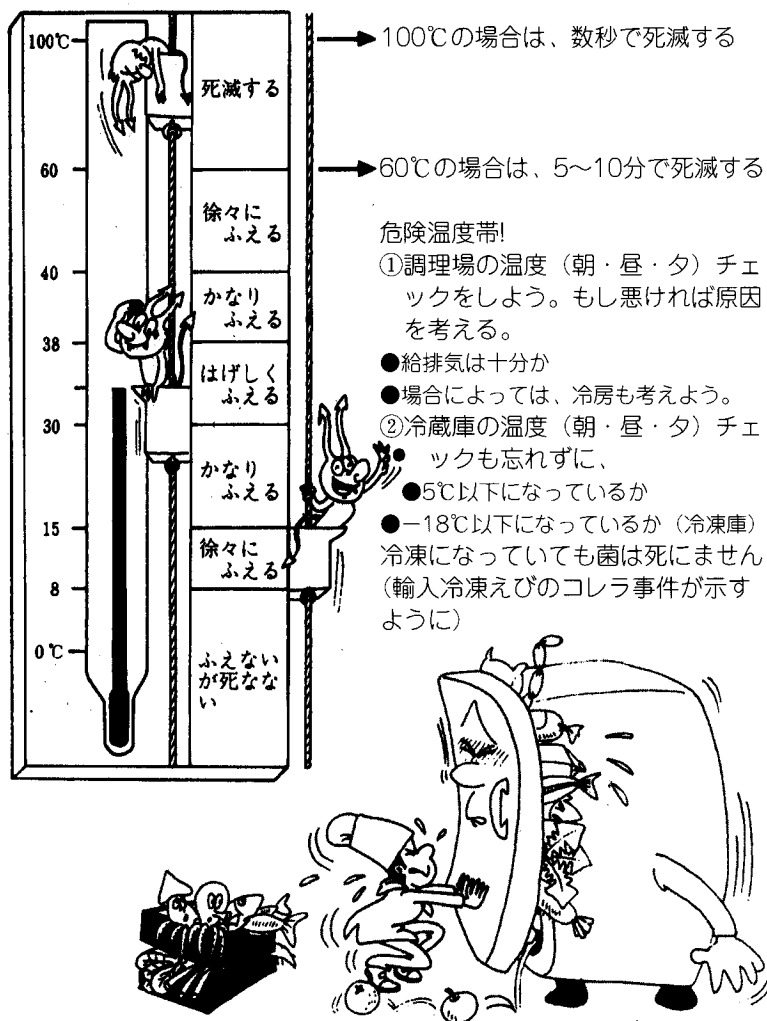

社会保険加入事業所のQ&A

Q

当社は、今年五月に昇給がありました。算定基礎届の結果、標準報酬月額の変更に、八月分からの人と十月分からの人がいます。どうしてちがうのですか。

どうしてちがうのですか。

A

保険料や現金給付の基礎となる標準報酬月額は、次の2つの方法で決定されます。

◎定時決定(算定基礎届)

毎年八月に行う算定基礎届により、五・六・七月の各月に支払われた報酬(ただし、支払基礎日数が二十日未満の月は除く)の平均額により、標準報酬月額を決定します。

◎随時改定(月額変更届)

給与の昇(降)給があり、変動があった月から3カ月の報酬(いずれの月も支払基礎日数が二

十日以上あること)の平均額が、以前の標準平均額に比べて、二等級以上の差が生じた時に変更します。

あなたの事業所では、五月に昇給があったので、随時改定に該当する人は、8月分から、二等級以上の差がないなど随時改定に該当しなかった人は、十月分よりそれぞれ変更になります。

なお、五月昇給に限って、随時改定は算定基礎届の用紙を使用してもかまわないことになっています。

●週法定労働時間●

平成六年四月一日に施行された改正労働基準法では、一週間の法定労働時間が原則週四〇時間制に短縮されるとともに猶予措置の対象となる事業場についても平成九年四月からは全面的に週四〇時間制へ移行することとされました。

事業主の皆様には、週四〇時間制の実施に向けて計画的に取り組みますようお願いいたします。

大野労働基準監督署

大野市弥生町一の一三二

TEL 六六一三三八三八

土曜日の無料公証相談所の開設

平日、忙しい人のために土曜日に無料公証相談所を開設します。

契約書や遺言状などの公正証書の作成について相談のある人は、気軽にご利用ください。なお、相談は予約制になっています。

とき 毎月第一・三十曜日
十二時～十六時

ところ 福井市公証人合同役場
(中央三丁目一の一四)

詳しくは、福井市公証人合同役場
TEL (〇七七六) 二二二一五八四

どうもごひながっ 検察審査会

交通事故、詐欺、おどしなどの犯罪の被害にあり、警察や検察庁に訴えたが、検察官がその事件を起訴してくれない。このような不満をお持ちの方は検察審査会にご相談ください。相談や申立てについての費用はいつさい無料で、秘密は固く守られます。

検察審査会では、選挙権を有する一般国民の中から「くじ」で選ばれ、福井県では十一人の審査員が、検察官が事件を起訴しなかったことによ

しあしを審査します。
お問い合わせは、

福井市春山一の一

福井地方裁判所内

福井検察審査会事務局

電話 (〇七七六) 二二二五〇〇〇

節水してください

冬期間は、凍結防止や融雪などで、水の使用量が増えます。

水はみんなのもの。融雪や池の水には使わないで下さい。

安心をつなぐかけ橋 一一〇番

一月十日は「一一〇番の日」です。一一〇番は、強盗・泥棒・交通事故などの事件・事故が発生した場合における警察への緊急連絡専用の電話です。事件・事故の発生を知ったときは、一秒でもはやく通報して下さい。

通報は、

●何があったか

●いつ、どこで、現場の目標は

●犯人はどうした

●あなたの住所、氏名、電話番号をお知らせ下さい。

その他、急ぎの用件でない各種相談ごとは、TEL六六一三九〇〇または九九一一〇をご利用下さい。

人のおうぎき

●あかちゃん●

十月届出分

名前 保護者 住所

加藤 幹久くん 和徳 (川 倉)



●おくやみ●

十月届出分

松浦 庵 八十三歳 (上大納)

◎十二月分は次号でお知らせします。

