



広報

# いずみ

人口817人・男391人・女426人・出生3人・死亡2人・転入12人・転出10人・世帯数290世帯 7月1日現在



'99夏号

No.426

my

my

my

◆ 定例会 ◆

第七十三回議会定例会が、六月十七日、十八日招集され、平成十一年度一般会計補正予算（第一次）や各特別会計補正予算（第一次）などが審議され、原案どおり全て可決されました。

一般質問では、山本議員から道の駅再整備計画について、木嶋議員から補助金の管理、運営指導、監査業務について、末永議員から国道一五八号線油坂峠道路拡張について、などの質問がありました。

平成十年度  
財政状況

平成十年度一般会計の予算状況は、五月末における予算総額二十八億三千百十九万三千円となり当初予算と比較して、四億九千九百十九万三千円の増（八・二％）となりました。  
歳入・歳出の費目別については下記のとおりです。

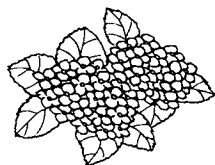

10年度一般会計予算の状況（11年5月末現在）

【歳入】

区 分	当初予算	補正額	現計予算	収入済額	収入率
(1) 村 税	224,052	3,638	227,690	225,024	98.8
(2) 地方譲与税	12,600	0	12,600	12,580	99.8
(3) 利子割交付金	800	211	1,011	1,011	100.0
(4) 地方消費税交付金	11,000	△496	10,504	10,504	100.0
(5) 特別地方消費税交付金	300	0	300	285	95.0
(6) 自動車取得税交付金	13,000	△3,990	9,010	9,010	100.0
(7) 地方交付税	1,320,000	191,735	1,511,735	1,511,735	100.0
(8) 交通安全対策特別交付金	500	0	500	588	117.6
(9) 分担金及び負担金	7,187	3,666	10,853	10,759	99.1
(10) 使用料及び手数料	6,895	1,031	7,926	8,119	102.4
(11) 国庫支出金	174,215	37,527	211,742	161,785	76.4
(12) 県支出金	146,308	231,599	377,907	230,419	61.0
(13) 財産収入	6,669	△77	6,592	5,983	90.8
(14) 寄付金	1	0	1	0	0
(15) 繰入金	124,200	△36,230	87,970	54,970	62.5
(16) 繰越金	20,000	△12,446	7,554	7,555	100.0
(17) 諸収入	58,273	8,425	66,698	66,839	100.2
(18) 村 債	206,000	74,600	280,600	218,800	78.0
計	2,332,000	499,193	2,831,193	2,535,966	89.6

【歳出】

(単位：千円)

区 分	当初予算	補正額	現計予算	支出済額	執行率
(1) 議 会 費	47,193	357	47,550	47,032	98.9
(2) 総 務 費	278,706	11,397	290,481	278,246	95.8
(3) 民 生 費	164,417	63,702	228,119	170,580	74.8
(4) 衛 生 費	174,274	13,108	187,382	184,805	98.6
(5) 労 働 費	447	0	447	392	87.6
(6) 農林水産業費	275,072	87,311	362,383	315,591	87.1
(7) 商 工 費	308,540	53,209	361,749	358,507	99.1
(8) 土 木 費	386,851	99,081	485,932	402,100	82.7
(9) 消 防 費	49,994	△1,965	49,287	49,287	100.0
(10) 教 育 費	150,439	△3,257	148,116	138,452	93.5
(11) 災 害 復 旧 費	1	183,460	183,461	72,478	39.5
(12) 公 債 費	491,056	△8,800	482,256	482,197	100.0
(13) 諸 支 出 金	10	1,590	1,600	1,522	95.1
(14) 予 備 費	5,000	0	2,430	0	0
計	2,332,000	499,193	2,831,193	2,501,189	88.3

## 地元産業就業奨励金が 手渡されました



谷さん、桜川さん、高橋さん、北嶋さん

森 林 組 合 北嶋 清隆さん  
森 林 組 合 高橋 真さん  
社会福祉協議会 桜川 敏弥さん  
社会福祉協議会 谷 早織さん

五月十三日、役場において地元産業就業奨励金交付式が行われました。今回対象者は森林組合二名、社会福祉協議会二名で、この方々はいずれも平成十年四月一日より各団体の職員として従事されています。今回、手渡されたのは次の方々です。

## 第13回 九頭竜 新緑まつり

五月二十二日、二十三日に九頭竜国民休養地において、第十三回九頭竜新緑まつりが開催されました。

今年は二日間共に好天に恵まれ、朝から大勢の人達でにぎわい、両日合わせて約二万人が訪れました。

新緑市場では新鮮な山菜や特産品、飲食物を買いたい求める行楽客で、早くも午前中で売り切れるお店もありました。

手作り体験コーナーでは、鳥やキツネの彫刻をするカービング教室、横笛をつくる笛づくり教室などで、自分のオリジナルの作品を作り上げていました。笛づくり教室では、目の不自由な方も参加され、一つ一つ教えてもらいながら、最後まで仕上げていました。



ステージでは、和泉村の子供達による昇竜太鼓や、大正琴・笛の演奏、美宝の会による踊りなどが披露され、たくさんの人達を魅了しました。



また、今回新しく会場に現われた恐竜カートのパラサウロフスとトリケラトプスにチビっ子も大喜びで、たくさんの子供達が乗っていました。

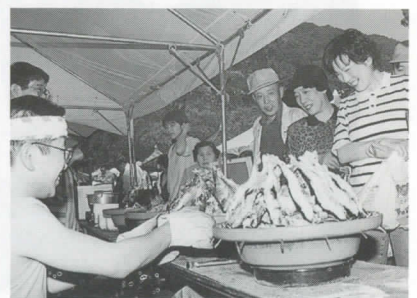
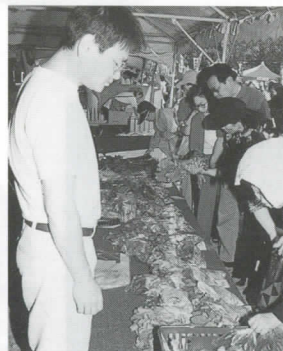

# 岩倉市に田舎の店 ウッティ和泉 オープン!!

平成三年から交流が始まり、友好都市提携を結んでいる愛知県岩倉市にアンテナショップ、田舎の店「ウッティ和泉」がオープンしました。このオープンに伴い六月二十六日、開設記念式典が行われ、記念行事として、名鉄岩倉駅前通り商店街の大売出しや、フリーマーケット、地元野菜の産直市等も行われました。

この日は天気にも恵まれ、昇竜まいたけや季節の野菜、手づくりアイスクリーム等が販売され大勢の人連でにぎわいました。また二十六日、二十七日の二日間に限り先着百五十名に粗品が進呈されました。

アンテナショップ、田舎の店「ウッティ和泉」については下記のとおりです。



## 営業時間

午前11時から

午後6時まで

定休日

毎週水曜日

## 住所

岩倉市下本町下市場

133-1

(☎0587-37-2236)





**NHK生出演**  
**もぎたて！情報市場**

～和泉村からいっしょに～

五月二十一日、NHKの全国放送番組「もぎたて！情報市場」に村の子供達や各グループのメンバー達が生出演しました。

場所はふれあい会館で行われ、子供達の昇竜太鼓にはじまり、村の特産品の紹介や、グループ等で各方面においての活動内容が放送されました。



**老人会**  
**歴史の里を**  
**見学して**

六月八日、老人会の方々を対象に歴史の里の見学会を行いました。

歴史の里の三つの施設である、郷土資料館、笛の資料館／笛の館、穴馬民俗館を見学して、「和泉村にこんな施設があったって、初めて知った。」「何回もやってほしい。」とおっしゃる方もいました。

この日は、三十名余りが参加しました。



**婦人会**  
**小牧市**  
**環境センター**

六月十九日、二十日の両日、婦人会とJA女性部の合同一泊研修会で愛知県小牧市の環境センターを見学しました。

環境センターでは、ダイオキシン対策、環境汚染対策をクリアしたゴミ焼却施設を見学し、施設内の説明を受けました。

また、その後小牧市女性センターの皆さんと、家庭のゴミ処理、福祉への取り組みについてをテーマとして交流しました。

# SPORT IZUMI

## 第21回 和泉健康マラソン大会

6月6日、九頭竜国民休養地において、第21回和泉健康マラソン大会が行われました。

今回は新しい種目として駅伝も加わり、100名余りの参加がありました。

快晴の中、選手達はゴール目指して、健脚を競いました。各種目の入賞者は下記のとおりです。

### 第21回和泉健康マラソン大会成績一覧

種目	順位	1 位	2 位	3 位
2km 小学男子 5・6年の部		巢 守 将 太 8分14秒	表 泰 一 8分20秒	山 村 直 己 8分21秒
2km 小学男子 3・4年の部		末 永 聡 史 9分45秒	吉 村 直 記 10分16秒	谷 直 人 10分28秒
2km 小学女子 5・6年の部		谷 口 真 美 9分 0秒	清 藤 聖 子 9分 3秒	川 勝 あゆみ 10分58秒
2km 小学女子 3・4年の部		三 嶋 真 世 9分10秒	原 菜 月 9分24秒	巢 守 紗 希 9分27秒
2km 40歳以上 男子		松 村 秀 彦 13分52秒	—	—
2km 一般女子		清 藤 陽 子 9分58秒	徳 堂 淳 子 11分 9秒	—
3km 一般男子		末 永 勝 士 11分39秒	西 健 太 11分40秒	佐々木 誠 治 11分41秒
3km 一般女子		森 尾 真名美 13分 7秒	中 村 茜 13分 8秒	巢 守 美 希 13分13秒
1.5km ファミリーの部 小1・2年と親		谷 谷 健 吾 喜美江 6分42秒	伊 藤 駿 介 伊 藤 幸 市 6分58秒	道 岸 沙 和 道 岸 美 和 6分59秒
1.5km ファミリーの部 保育園児と親		原 望 月 長 司 7分50秒	西 雅 紀 西 人 和 8分42秒	今 田 諒 二 今 田 真 二 8分58秒





**NHK生出演**  
**もぎたて！情報市場**  
 ～和泉村からこんばんは～  
 五月二十一日、NHKの全国放送番組「もぎたて！情報市場」に村の子供達や各グループのメンバー達が生出演しました。  
 場所はふれあい会館で行われ、子供達の昇竜太鼓にはじまり、村の各特産品の紹介や、グループ等で各方面においての活動内容が放送されました。



**老人会**  
**歴史の里を**  
**見学して**  
 六月八日、老人会の方々を対象に歴史の里の見学会を行いました。  
 歴史の里の三つの施設である、郷土資料館、笛の資料館／笛の館、穴馬民俗館を見学して、「和泉村にこんな施設があったって、初めて知った。」「何回もやってほしい。」とおしゃる方もいました。  
 この日は、三十名余りが参加しました。



**婦人会**  
**小牧市**  
**環境センター**  
 六月十九日、二十日の両日、婦人会とJA女性部の合同一泊研修会で愛知県小牧市の環境センターを見学しました。環境センターでは、ダイオキシン対策、環境汚染対策をクリアーしたゴミ焼却施設を見学し、施設内の説明を受けました。  
 また、その後小牧市女性センターの皆さんと、家庭のゴミ処理、福祉への取り組みについてをテーマとして交流しました。

おめでとう  
びらごほ

スポーツ少年団卓球部が次の大会に出場し、泉麻里子さんがそれぞれ入賞しました。

平成十一年度尾崎杯争奪卓球大会

(五月三十日大野市にて開催)

三位 泉 麻里子

第七回借生慈童苑杯小中学生卓球大会

(六月十二日大野市にて開催)

三位 泉 麻里子

現在スポーツ少年団卓球部には小学六年生四名、五年生五名、四年生一名、三年生五名、一年生一名、合計十六名の児童が参加し、毎年各大会に出場し、活躍しています。

第十四回

職域ソフトボール大会

五月十七日から始まった第十四回職域ソフトボール大会は、予選・決選リーグで開催されました。

開始時間は午後六時からで仕事が終わってからのプレーで気持ちの良い汗をかいていました。

上位順位は次のとおりです。

優勝 電源開発チーム

二位 公園施設管理公社チーム

三位 井戸組チーム

第19回奥越マラソン和泉大会

参加者募集

第19回奥越マラソンは今年、和泉村で行われる予定で参加者を募集しています。

スタート・ゴール地点は九頭竜国民休養地とし、実施要綱は次のとおりです。



<b>と き</b>	10月24日(日) 雨天決行	
<b>種 目</b>	2kmの部	小学1・2年生親子の部 小学3・4年生親子の部 小学男子の部(5年生以上) 小学女子の部(5年生以上)
	3kmの部	中学男子の部 中学女子の部 30歳以上女子の部 50歳以上男子の部
	5kmの部	29歳以下男子の部 30歳代男子の部 40歳以上男子の部 一般女子の部
	10kmの部	一般男子の部 一般女子の部
	ハーフの部	一般男子の部 一般女子の部

- 参加資格**
- (1) 小学生以上で健康な人。ただし、小・中・高校生、および18歳未満は保護者の同意を得た人。
  - (2) 年齢は大会当日(10月24日)を起算日とします。
  - (3) 親子の部は、親一人と子供一人(小学1~4年生)とします。

**参加料**

親子の部	1,000円(傷害保険料を含む)
小・中学生	400円( // )
高校生	500円( // )
一般	1,000円( // )

**申込期間** 8月17日(火)~9月16日(木) 午後5時まで  
郵送の場合は9月17日(金) 必着

**問合せ先 申込先** 和泉村教育委員会  
〒912-0205 大野郡和泉村朝日17-5  
(☎78-2110)



## 交通安全教室

子供達の安全を確保するため、保育所で交通安全教室が行われました。

大野警察署交通指導員から紙芝居により、道路へのとび出しがどんなに恐ろしいものかを学んだり、横断歩道の渡り方など、ゲームを交えながら行われました。

## 保育所



## 小学校

### 体験

## フキ探り

六月二日、小学校の児童達は九頭竜ダム近くの山にフキを採りに行きました。

去年はフキを採りに行った時、カモシカにバツタリ出会い、皆で大きわざしました。今年もまた、カモシカに会えるかなと楽しみに行きましたが会うことができませんでした。

しかし、皆でいっしょうけんめいに採ったフキはたいへんリッパなものでした。

このフキは株式会社昇竜に卸し、入ったお金は児童会に充てられました。

また、株式会社昇竜に卸されたフキは、東京や京都の方へ送られ、たいへん喜ばれたそうです。



### 体験

## 中学校

## しいたけの菌打ち

和泉中学校では、毎年新一年生の技術・家庭科の授業の中でしいたけの菌打ちを行っています。

今年も森林組合より購入した、ならの木五十本にしいたけ、三十本になめこ、試験的に二本にひらたけを打込みました。今回打込んだ菌からは来年の秋、採れる予定です。

また、前回、打込んだしいたけを収穫しようとしたのですが、猿の被害に合ってしまったため、残念でした。

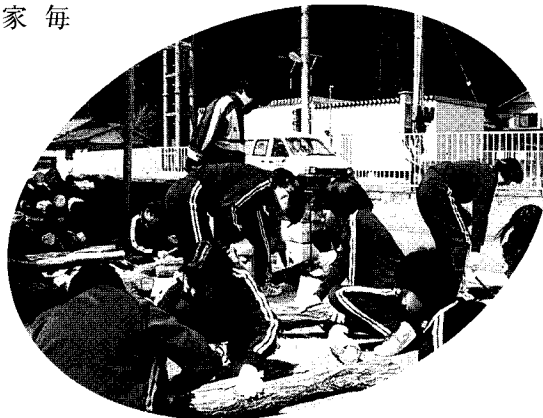

## 文化交流音楽鑑賞会

六月二十三日、朝日小学校において、和泉村文化交流音楽鑑賞会が行われました。

演奏は、セントラル愛知交響楽団によるもので、岩倉市との交流事業の一環で行われ、世界の名曲や「だんご三兄弟」等の曲が披露されました。また、楽器の紹介や打楽器についてのお話、フライパンによる演奏もあり、盛りだくさんの企画で楽しい鑑賞会となりました。



## 伊勢地区

### 穴馬の伝説と氏神

4

○現在、上伊勢集落の「神明神社」跡に次の様な記載のある碑が建っている。

「伝説によれば、当神社は、天照皇太神宮と称し、その起源は遠く伊勢神宮飯鎮座の跡なりとして尊崇され、境内には周囲十三米、高さ五十三米におよぶ巨大なる御祓杉を中心、老杉、鬱蒼と繁る森厳なる神城なりしも、九頭竜川電源開発により、全戸移住して無人の境となる。祭神は九頭竜川沿岸の聖地に建立する新神殿に水没地の各神社祭神と合祀することになり永く遺跡を表示するため伊勢氏子の総意をもって碑を基礎設し、茲に銘記す。」

昭和四十一年七月十六日 伊勢区

伊勢の神社に関する伝承は次の通りである。

○昔、丹波の国からここへお伊勢さんが移ってきた。そして、全国の人が当地へお参りに来た。当時は三十六社（又は四十六社）あって栄えていた。その後本社が三重の伊勢に移り、ここに奥の院、八幡様、薬師如来の三社が残った。その他にも末社があったがだんだんさびれたので末社の神様は、おはらい杉の根元の穴に埋めた。百年ほど前までは、こわれた御神体を拝むことができたが、今はふさがって見えない。

○お伊勢さんについては、別伝がある。ヤマトタケルノミコトの時代に、ヤマトヒメノミコトが、戦乱を避けて五〇年日本中を逃げ歩いていて、その時穴馬の伊勢にも数年滞在した。

○明治維新前までは三重県の伊勢から、二三十年ごとに大太夫がお参りに来た。大太夫は供を七人連れて来て、庄屋の岸名（高橋次郎）の家に泊った。宿にはチリメンの幕をはり、宿からお宮さんへ参る道にはバランスをしき（あるいは盛砂をして）両側にアサガラを植えてシバガキを作った。その道を大太夫は衣冠束帯で参拜、太夫（村にいる神主）たち

はエボシ姿で案内した。拜殿を昇り奥の院の前の四角は石、これを拜石という、その石の上にコモをしき、その上に座ってノリトする、拜石の上には他の人は昇らせない。今でも普通の人がここに座るとバチがあたると云う。その夜はアワモチをついて大太夫やお供にお祝した。

岸名には、今でも大太夫をごちそうした時のおぜんがある。

○昔お宮には社頭がいくつもあった。ある時山くずれで砂利が流れて社頭が突き出され、大杉の根本に入った。大正元年に神主に祈とうしてもらって、木の穴から入ろうとしたが、木の枝が出ていたので入れなかった。神体が六つほど入っている。中の神様は時々出て歩いた。

○奥の院には御神体が三体ある。昔ドロボウが入って奥の院の神像を盗んで行った。大分歩いたので休んでみると、もとの境内であった。あわてて逃げてしばらくしてみると、又同じ所であった。夜があけて村の人が草刈りに出てみると、ドロボウは鳥居の回りをグルグル回っていた。

# 平成12年4月からの介護保険

## いま、なぜ介護保険制度が必要なのですか

### ●日本は世界の最長寿国

男性77.19歳、女性83.82歳。日本人の平均寿命は、現在世界一の水準となり、まさに日本は世界に誇る「長寿国」となりました。



### ●減り続ける子どもの数

一方、子どもの数は年々減り続けています。一人の女性が一生の間に子どもを生む数を示す「合計特殊出生率」は、平成9年では1.39となっており、「少子化」が進んでいます。

### ●「超高齢社会」の到来

子どもが減り、長寿者が増えると、65歳以上の人口の割合を示す「高齢化率」は当然高くなります。現在、日本の高齢化率は16%を超え、すでに高齢社会となっています。さらに、約半世紀後には約3人に1人が65歳以上という「超高齢社会」となることが予測されています。



### ●長寿・高齢社会＝要介護高齢者の増加

高齢者の増加に伴い、寝たきりや痴呆といった介護を要する高齢者も増えていきます。その数は、2025年には520万人と推計され、85歳を過ぎれば4人に1人が介護を要する状態になることが報告されています。

このように、長寿化の反面、介護を要する「要介護状態」になることが、誰にでも起こりうる、当たり前のこととなります。



### ●家族が介護するから大丈夫？

「要介護状態になったら家族が介護してくれる」と思っていないですか？

いままでは、家族が介護することもできました。介護する期間が短いいわば「看取る」ための介護であったからです。また、家族も3世代家族が多く、家族介護を世代間で行うこともできました。

しかし、現在では、寝たきりになった場合、その半数は寝たきりの期間が3年間となっており、「看取る」介護から「生活を支える」介護となっています。そして、家族の同居率も55.3%と低く、さらに高齢者の4割が独り暮らしや夫婦同士で暮らしているという状況です。

つまり、家族そのものに介護機能を期待することはとても難しい状況になってきています。

さらに、介護者の85%が女性で、「仕事を辞めて介護にあたる」ことが本人やその家族のみならず、企業や社会全体にとって大きな損失となっています。

### ●「虐待」という悲劇

弱い家族機能に介護を「押し込む」と悲劇が生まれます。「老人虐待」です。連合の「要介護者を抱える家族の実態に対する調査」によると、「要介護者に対し憎しみを感じたことがある」と回答した人が約3分の1にのぼり、そのうち「要介護者に対して虐待をしたことがある」と回答した人が約半数にのぼっており、事態の深刻さがうかがえます。

老人福祉法第2条「基本理念」では、こううたわれています。

「老人は、多年にわたり社会の進展に寄与してきた者として、かつ、豊富な知識と経験を有する者として敬愛されるとともに、生きがいを持てる健全で安らかな生活を保障されるものとする。」

# リサイクルについて考えよう

## ごみもりっぱな資源になる

### リサイクルとは…?

リサイクルという言葉を知っていますか。みなさんたぶん聞いたことはあるでしょう。リサイクルというのは、一度使っていらなくなったものやごみとしてすてられたものを、もう一度使ったり、それを原材料にして別のものを作ったりすることです。みなさんの身の回りにもリサイクルに役立つものがたくさんあります。

### 古紙

(古新聞、古雑誌、段ボールなど)



製紙工場とかして、もう一度パルプにもどして紙をつくる

こんなにたくさんのものに生まれ変わる



リサイクル製品を利用しましょう

紙の原料の約50%が古紙

■製紙原料の内訳 (1996年)

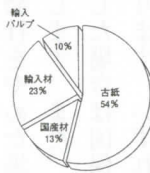

古紙1トンで直径14cm高さ8mの木が20本切られずすみませす。



### 空きカン

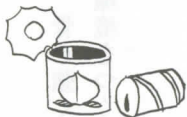

資源ごみ処理場などでプレス

製鉄所とかして

建設資材や自動車の材料など

### 空きビン



工場などでよく洗ってそのままとかして、新しく



■スチール缶素材(1トン)の生産に必要なエネルギー

鉄鉱石からつくと

452万kcal

あき缶からつくと

159万kcal (35%)

節約されるエネルギー

293万kcal

(見本)

ご存知ですかこのマーク



グリーンマーク

再生紙から作られた本などにはこのマークがついています。

## アイドリング・ idling stop ストップのすすめ



### ちりも積もれば

無駄なアイドリングを1日に10分やめると、

乗用車 1年間では約51リットル約5千円を

トラック 1年間では約110リットル約8千円を

節約することができます。



大気汚染・地球温暖化の防止のために、できることから始めよう!

## 電池の回収ポスト設置

使用済のアルカリ電池、マンガン電池の回収ポストを設置しました。

設置場所は

役場(窓口)、役場中電支所、老人福祉センター、朝日小学校、和泉中学校、他に下穴馬郵便局にも設置してあります。

できるだけごみに出さずに、回収ポストを利用下さい。

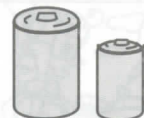

# 国保 だより

## 健康な毎日をおくるための提案

すこやかで健康な毎日をおくることは、わたしたちみんなの願いです。そのためにも、毎日の生活習慣を見なおすことがとても重要です、生活習慣の改善に役立つアドバイスです。日々の健康管理にお役立て下さい。

## ●寝たきりを防ぎましょう●

「寝たきり」になる原因は、脳卒中と骨折です。ふだんから健康的な生活習慣に気をつけ、定期的に健康診断を受けることなどから、寝たきりゼロを目指しましょう。

## ◎脳卒中を予防しましょう

脳卒中は脳に障害をおこす病気です。一命をとりとめても後遺症が残ることが多く、これが寝たきりにつながるおそれがあります。

## ◎骨折を予防しましょう

高齢になると骨がもろくなるため、かたんに骨折してしまい、寝たきりにつながるおそれがあります。

す。そのためには、骨を強くすることと、こぼさない環境をつくること  
が大切です。

## 国保 ここが知りたい ポイント

国民健康保険は、いつ病気やケガをしても安心してお医者さんにかかれるよう、加入者がお金を出し合い、お互いに助け合うことを目的とした制度です。みなさんの健康生活を守る国保を正しく理解し、育てていきましょう。

### ポイント1 <届け出>

日本では、国民皆保険制度といって、すべての人がいずれかの医療保険に加入することになっています。会社をやめた場合は加入資格が発生します。また、他の健康保険に加入した場合は国保を脱退することになります。いずれの場合も十四日以内に役場住民課まで届け出て下さい。

### ・加入の届け出が遅れると…

国保への加入資格が発生した時点でさかのぼって保険税を支払ってもらう場合があります。保険証がない期間の医療費は全

額自己負担になる場合があります。す。

### ・脱退の届け出が遅れると…

資格がなくなつたあとで国保の保険証を使って診療を受けた場合、国保で負担した医療費を返してもらふこととなります。

新たに加入した職場の健康保険などと国保の両方に保険税(料)を二重で納めてしまうことがあります。

### ポイント2 <保険証>

国保では、世帯主が加入してなくても、保険証の交付や保険税の納付通知などは、世帯主に対して行われることになっています。ただし、国保の保険証を使うことができるのは加入者本人のみとなります。保険証は、国保の加入者であることを証明するとともに、お医者さん

### ●保険証のあつかい方

記入事項に間違いがないか確認します(間違いがあった場合は国保へ届け出を)



有効期限のきれたものやコピーしたものは使用できません

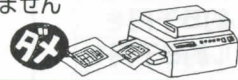

なくしたり汚して使えなくなったときは再交付を受けることができます



貸し借りは禁じられています



国保を脱退するときはすみやかに届け出て返却します



長期の旅行や修学などで一時的に他の市区町村に住む場合、もう一枚保険証が交付されます



にかかるときの必需品です。手元で大切に保管しましょう。



# 老人医療

平成十一年七月一日から、

平成十一年度の臨時特例措置として  
老人保健制度加入者の皆さんは、  
医療機関等の窓口で  
薬剤一部負担金を支払う必要が  
なくなりました。

○老人保健制度加入者の皆さんが薬剤の支給を受けた場合に医療機関（院外処方せんが発行されたときは、保険薬局）に支払うこととされている薬剤一部負担金は、平成十一年七月一日より、国が皆さんに代わって支払うこととなります。  
※ただし、外来の診療に関する一部負担金（一日につき五三〇円）は、従来どおり医療機関へ支払うことが必要です。

## 国民年金と国民年金基金で老後も安心

自営業の方などが加入している国民年金にも上乘せ年金ができ、サラリーマン並みの年金保障が受けられるのをご存知ですか？国民年金基金では、将来の生活設計にあわせて自由に加入人数を選べますし、年に一回加入人数の増減ができますので柔軟性が高く負担も少なくてすみません。

特典として、掛金は全額所得控除が受けられ、年金には公的年金控除があるため所得税や住民税が大幅に軽減されます。掛金は、加入時の年齢により決まりますので、早く加入した方がお得です。

問合せ先 福井県国民年金基金  
福井市西木田二一八一  
☎012014014355

## 今月のテーマ

忘れていませんか  
国民年金の手続き  
上手に利用しましょう

▼忘れていませんか  
国民年金の手続き

国内に住む満二十歳から六十歳までの人は、すべて『国民年金』に加入しなければなりません。

国民年金の加入者は次のように種別が分けられています。

自営業や農業・自由業・学生・無職の人は第一号被保険者として加入し、会社員や公務員は、職場で加入している厚生年金や共済組合と同時に国民年金の第二号被保険者となります。

また、第二号被保険者に扶養されている配偶者（サラリーマンの妻等）は第三号被保険者として加入することとなります。

会社をやめたとき、厚生年金の資格喪失の手続きは会社で行ってくれますが、国民年金の手続きは、自分でしなければなりません。

第二号被保険者から第一号被保険者への種別変更届を提出してください。次の就職先を探している間など、一〜二か月の期間であっても忘れずに手続きしましょう。

扶養されている配偶者も第三号被保険者から第一号被保険者への種別変更届を提出してください。

放置しておくと、未加入期間となってしまう、将来、老齢基礎年金の額が少なくなったり、病気やケガ、事故などで障害者になったとき、障害年金が受けられません。いざというときのために忘れずに手続きしてください。

▼上手に利用しましょう

国民年金の掛け金でいろいろな保障が三〇〇円の定額です。

年をとったとき「老齢基礎年金」が、障害者になったときには「障害基礎年金」、死亡したときには、「遺族基礎年金」などの年金給付が受けられます。

\*第一号被保険者の独自給付  
第一号被保険者が死亡した場合に「死亡一時金」や、「寡婦年金」の保障があります。

\*保険料の免除

障害年金を受けていたり、生活保護法による生活扶助などを受けている場合は、「法定免除」の制度があります。

また、生活が苦しくて保険料を納めることが困難な場合には、「申請免除」という制度があります。  
\*前納すると五・五％の割引

国民年金の保険料を一年分、または一定期間をまとめて前納すると、年率で五・五％もの割引になります。

\*年金額は物価スライドします

国民年金の年金額は、毎年、物価の上昇にあわせて引き上げられます。遠い将来も目減りすることがないので安心です。

\*国庫で三分の一を負担

国民年金は、国が責任をもって運営しています。運営にかかる費用は国が負担し、さらに、支払われる基礎年金額の三分の一は国が補助しています。

\*納めた保険料は所得額から控除

その年に納めた国民年金の保険料は、税の確定申告の際、社会保険料控除として、全額が課税所得から控除されます。

\*お金が借りられます

三年以上保険料を納めている人は、住宅金融公庫の貸付と併せて住宅資金の貸付が受けられます。

十年以上保険料を納めていると、高校、大学などの入学金、授業料、在学中の国民年金保険料などのために、五十万円を限度に融資が受けられます。

また、すでに年金を受けている人も、その年金権を担保にお金が借りられます。

\*保養センターが安く利用できます  
全国各地の温泉や景勝地にある国民年金保養センターが、格安の料金で利用できます。

くわしくは役場住民課へ。

## 児童手当制度を

### ご存知ですか？

児童手当制度は、事業主と国・都道府県・市区町村とが費用をもちあい、児童を養育する人に児童手当を支給することによって「家庭における生活の安定」と「次代の社会をになう児童の健全な育成と資質の向上」を図ることを目的としています。

### 児童手当を受けられる人

児童手当は、日本国内に住所を有する人が、次の要件に当てはまっているときに支給されます。

- ①三歳未満の児童を養育していること。
- ②その人の前年の所得が、一定の額(所得限度額)に満たないこと。

### ★支給額

- 第一・二子は、一人につき  
月額 五、〇〇〇円
- 第三子以降は、一人につき  
月額 一〇、〇〇〇円

### ★手続

住所地の市区町村に認定の請求をして、受給者であることの認定を受けます。住所を変更したり、受給要件(対象児童が三歳に到達した等)に変更が生じた場合も、届出をしなければなりません。

### ★支払

認定を受けると、認定の請求をした月の翌月分から、毎年六月・十月・二月の三回に分けて、前月までの分が支払われます。

くわしくは、役場住民課までお気軽におたずね下さい。

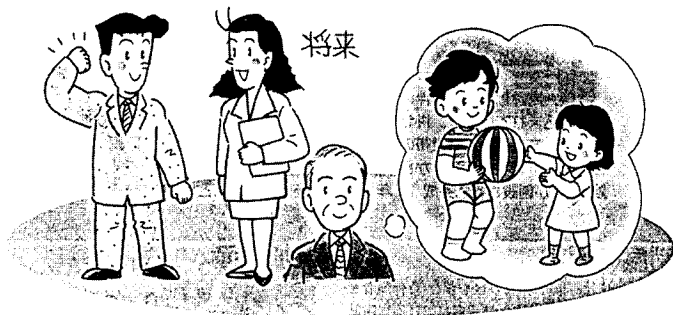

## 子どもの

### 人権専門委員

(子どもの人権オンブズマン)

だれにも相談できず、悩み苦しんでいませんか？また、あなたの周りにそんな友達がいませんか？どんな小さなことでも、ひとりで悩まないで話を聞かせてください。

私たち子どもの人権専門委員は、子どもの人権に関する相談を受け、その解決に努めます。

相談は、面接または電話で受け付けています。詳しくは次のとおりです。

### ●『子どもの人権一〇番』●

福井地方事務局人権擁護課  
(☎0776-261977)

毎週月曜日から金曜日(休日を除く)の午前八時三十分から午後五時まで。

\*毎週月曜日の午前九時から午後四時までは、子どもの人権専門委員が相談をお受けしています。

福井子どもの人権専門委員  
水上 憲二  
勝山市荒土町細野口二九一二四  
(☎8912145)



## 県立難病

### 支援センター

# オーズ

パーキンソン病等の難病は、原因不明である上に診断がつきにくく、また診断がついた後も治療法が未確立で長期にわたる療養が必要となるため、患者さんや家族の中には病気に関する知識や治療方法、家庭での介護方法、経済的な問題などの不安を抱いている場合が多いです。

このような不安を少しでも解消するため、福井県では、難病患者さんのための相談窓口として、今年四月県立病院内に難病支援センターを開所しました。専門のスタッフが対応いたしますので、難病の方でご相談のある方はぜひご利用下さい。

福井県難病支援センター  
〒910-8526

福井市四ツ井二丁目八一  
福井県立病院内  
☎・FAX  
(0776-521135)

### 民事・家事調停相談

大野簡易裁判所の調停委員による無料の民事・家事の調停相談を開催します。

日 時 九月二十七日(月)  
午前九時～午後四時

場 所 大野市有終会館

内 容 サラ金、貸金、土地、交  
通事故、離婚、相続など

民事・家事問題全般

■問合せ先

大野調停協会事務局

大野市城町一―五

(☎6612120)

### 税関では、お預かりして

いる通貨・証券などを

お返ししています

連絡先

大阪税関 敦賀税関支署

福井出張所

〒91010019

福井市春山一―一五十四

(☎077612211832)

### ―平成十一年度―

#### 二等陸士・二等海士及び 二等空士の募集

一 男子

(1)募集期間 平成十一年四月一日～

平成十二年三月三十一日

(2)試験期日 受付時にお知らせします

(3)試験場の名称及び住所

○ 自衛隊福井地方連絡部

福井市文京一丁目一七―二四

○ 自衛隊大野募集事務所

大野市本町六一―二七

(4)採用予定人員 二四名

二等陸士 一八名

二等海士 三名

二等空士 三名

#### 二 女子

(1)募集期間 平成十一年八月二日～

平成十一年九月十日

(2)試験期日 平成十一年九月二十八日

(3)試験場の名称及び住所

自衛隊福井地方連絡部

福井市文京一丁目一七―二四

(4)採用予定人員 四名

(内訳) 二等陸士 二名

二等海士 一名

二等空士 一名

問合せ先 自衛隊福井地方連絡部

大野所

(☎6516325)

平成11年度 国家公務員

### 入国警備官採用試験

#### 受験案内

◆受験資格◆

昭和五十一年四月二日～昭和五十七年四月一日生まれの者

◆採用予定数◆

約四十名

◆試験日程◆

受付期間八月十六日(月)～八月三十日(月)

第一次試験

九月二十六日(日)

第二次試験

九月二十七日(月)

◆問合せ先◆

法務省名古屋入国管理局

〒46010001

名古屋市中区三の丸四―三―一

(☎052195510927)

### 消防職員の採用試験

大野地区消防組合消防職員を次の

とおり募集します。

採用予定人員 消防吏員 一名

受験資格 昭和四十九年四月二日か

ら昭和五十七年四月一日までに生

まれた男子

試験日程

●一次試験(教養試験・適性検査・  
作文試験)

日時 平成十一年九月十九日(日)

場所 福井県立大野高等学校

●二次試験(口述試験・身体・体力  
検査)

日時 平成十一年十月三十日(土)

場所 大野地区消防本部

受付期間 平成十一年八月二日(月)

から平成十一年八月二十日(金)

まで

(郵送は平成十一年八月二十日の消印  
まで有効)

申込み方法

大野地区消防本部所定の申込用  
紙に写真を貼って提出。

郵便で申込み用紙を請求する場

合は、封筒の表に「職員採用試験

申込用紙請求」と朱書きし、あて先

を明記して一二〇円切手を同封の

うえ、申し込み下さい。

申込み先

大野地区消防本部 総務課

〒91210084

大野市天神町七一―四

(☎6610119)

内線222



# 恐竜エキスポふくい2000

## 前売券発売

来年七月二十日から九月十七日までの六十日間

恐竜エキスポふくい2000  
前売入場券の発売について

来年七月二十日から九月十七日までの六十日間開催される、恐竜エキスポふくい2000イベントの前売入場券が発売になりました。

村内の前売券発売所は、ふれあい会館、JAテラル越前九頭竜支所で販売しています。

なお、下穴馬郵便局でも、発売する予定です。

### 入場料金

券種	区分	第1期前売り券 平成11年7月1日~12月31日	第2期前売り券 平成12年1月1日~7月18日	当日売り券 平成12年7月20日~9月17日
普通入場券	大人	2,000円	2,200円	2,500円
	高校生	1,200円	1,300円	1,500円
	小・中学生	800円	900円	1,000円
特別割引入場券 <small>（主催者特別招待券を除く）</small>	大人	1,200円	1,200円	1,200円
	高校生	700円	700円	700円
	小・中学生	500円	500円	500円
ファミリーパス <small>（全期間通用入場券）</small>	大人	5,500円	6,000円	7,500円
	高校生	3,500円	4,000円	4,500円
	小・中学生	2,000円	2,500円	3,000円

※このほかにも、一般団体や学校団体等向けの割引入場券も用意しておりますので、詳しくは販売代理店または実行委員会事務局までお問い合わせください。

### 前売特典

#### 1 お楽しみ抽選で素敵な商品をGET!!

官製はがきに入場券若しくはクーポン券記載の番号、住所、氏名、年齢、職業等を記載の上、事務局あてにご応募下さい。  
メ切:平成12年1月9日(消印有効)

#### 2 県内外の協賛施設で入場料割引!!

**有効期限** 平成11年7月1日~平成12年9月17日

**協賛施設** 六呂師高原温泉ピクニックガーデン、越前大仏、勝山城博物館、ホテルハーベスト、越前大野城、大野市郷土歴史館、武家屋敷日内山家、大野市歴史民俗資料館、大本山永平寺、東尋坊タワー、越前松島水族館、花の茶屋「よって駅ね」、悠久ロマンの杜、ゆのくにの森、加賀百万石時代村、日本自動車博物館等々

### 福井県

## 大型観光キャンペーン

(福井アステイネーション)  
キャンペーンが開催

あたたかいおもてなしで  
お迎えいたしましょう!

福井県では、平成十一年七月一日(木)~九月三十日(木)までの三ヶ月間にわたり、JRグループ六社とタイアップして、大型観光キャンペーン「福井アステイネーションキャンペーン」が行われます。「あいキャッチふくい 味わいふれあい越前若狭」をキャッチフレーズに福井県の豊富な観光資源を広く全国に紹介し、積極的に福井県への観光客の誘致を行います。福井県へいらっしゃった観光客を、あたたかいおもてなしでお迎えいたしましょう。

### ★ふくい開運

#### スタンプラリー★

キャンペーン期間中には、福井県内六十八ヶ所のポイントのうち、三ポ

イントを集めれば応募できるスタンプラリーが行われます。応募者には、抽選で福井県の特産品等がプレゼントされます。県内外を問わず参加できますので、この夏休みは、スタンプラリーをしながら福井を味わってふれあってみてはいかがでしょうか。

#### 主な設置場所

- JR福井駅、JR芦原温泉駅、JR武生駅、JR鯖江駅、JR敦賀駅、JR越前大野駅、JR小浜駅、JR三方駅、JR若狭本郷駅、京福バスターミナル、京福勝山駅、京福永平寺駅、京福三国駅、京福芦原湯町駅、福鉄武生新駅、福鉄神明駅ほか。
- 村内ではふれあい会館とアドベンチャーランド中竜に設置。

**トリプルチャンス!!**  
**ふくい開運スタンプラリー**  
**Lucky RALLY-RA**  
**ラッキー(福)ラリー**  
ラリー大王のメッセージ付き

トリプルチャンスで、  
旅の運を開くのじゃ。  
応募資格は、スタンプを  
3つ集めれば  
いいのじゃよ。

ふくい開運スタンプラリー  
1999年7月1日(木)~  
1999年9月30日(木)  
応募メ切:10月9日(消印有効)

(味わいふれあい越前若狭) 福井県観光キャンペーン (福井アステイネーション) 7月1日(木)~9月30日(木)

県政バス教室

参加者募集

村からの募集

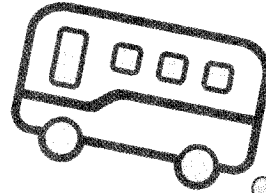

平成十一年度県政バス教室が次の日程で実施されますので参加者を募集します。  
 県政バス教室とは、県の施設などを見学して県政に対する認識と理解を深めることを目的として実施されます。

とき 八月十九日(木)  
 対象 小・中学生と保護者  
 募集人員 四十四人(園児も可)  
 行先 陶芸館・生活学習館・アートラボふくい  
 申込先 朝日小学校または役場総務課へ七月三十一日まで

第13回

ふれあい村長号

草津温泉の旅

十一月五日(金) 〆六日(土)に実施

恒例となりました越美北線に乗る運動の一環として、今年も、ふれあい村民号を運行します。

今回は、白根・草津・軽井沢方面への旅を実施しますので、多数ご参加下さい。

- ◆実施日 十一月五日(金) 〆六日(土) 一泊二日
- ◆利用列車 アストル号
- ◆募集定員 八十名
- ◆参加費 (村民) 一人 二五、〇〇〇円 (村民でない者で村内の事業所、事務所に勤務する者) 一人 四二、〇〇〇円
- ◆申込期間 八月二十三日(月) 〆十月十五日(金) (定員になりしだい、締切らせていただきます)
- ◆申込・問合せ先 役場総務課

	コース	宿泊先
11/5	九頭竜湖——福井——直江津——中野IC——横手山＝	
	8:40 13:30	
11/6	白根山——草津温泉 (泊)	草津温泉
	16:30	
11/6	草津温泉——浅間白根火山ルート＝鬼押し出し＝軽井沢＝小諸＝りんご狩り	
	8:30	
11/6	＝中野IC——直江津——福井——九頭竜湖	
	16:30 22:00	

平成十一年度

和泉村職員採用 候補者試験案内

- 平成十一年度和泉村職員採用候補者試験を次のとおり実施します。
- ◆採用予定人員および職務内容
    - ・事務 一名
    - ・看護婦 一名
  - ◆受験資格
    - 高等学校卒業程度の学力を必要
    - 看護婦(土)については看護婦(土)免許取得者
  - ◆事務
    - 昭和四十四年四月二日から昭和五十七年四月一日までに生まれた者
    - 看護婦(土)
    - 昭和三十九年四月二日から昭和五十七年四月一日までに生まれた者
  - ◆試験の日程および場所
    - 第一次試験 平成十一年九月十九日(日) 福井県立大学
    - 第二次試験 平成十一年十一月十一日(木) 和泉村役場
  - ◆受付期間 八月二日(月) 〆八月二十三日(月)
  - ◆申込・問合せ先 役場総務課

# シャットアウト

## 食中毒

腸炎ビブリオにご用心!!

昨年、食中毒で一番多かったのは、魚介類を原因食品とする腸炎ビブリオによるものです。食中毒は、簡単なことをきちんとして守れば予防できます。

**食中毒予防の三原則「清潔、迅速、加熱・冷却」を守りましょう。**

### 腸炎ビブリオ食中毒予防対策

- ◎魚介類は購入から調理直前まで、低温管理の徹底を図る（増殖を防ぐ）。
- ◎魚介類は調理前に真水の流水でよく洗う（除菌）。
- ◎調理後、できるだけ速やかに食べる（増やさない）。

奥越保健所大野保健部



## 主な行事予定



### 8月

- 4日(水) 「山の子塾」いずみの草花観察会  
講師 石本 昭 司 氏
- 6日(金) 第5回いずみ「おもしろ講座」  
田舎に暮して世界を見る  
講師 県立短大教授 伊藤 光彦 氏
- 15日(日) 成人式
- 20日(金)～26日(木) 化石採集体験学習会
- 30日(月) 人権同和講演会（ふれあい会館）  
エッセイスト 丘 乃 レイ 氏

### 9月



- 15日(水) 敬老会（トレーニングセンター）
- 25日(土) 「山の子塾」釣り名人はボクだ!!
- 25日(土) 伊勢湾台風を偲ぶ（ふれあい会館）



発行・福井県和泉村役場 編集・総務課（TEL〇七七九・七八一二二二）

## 人々のうらやま

### ●おめでた●

北嶋 清隆さん  
齋藤 裕子さん

四月届出分  
（上大納）  
（清水町）

### ●あかちゃん●

境 舜治くん 三男 義治（朝 旦）  
保護者 住所

四月届出分



長嶋天之介くん 長男 友治（後 野）



シモさん 七十八歳（下 山）  
四月届出分

中村真祐美さん 十九歳（朝 旦）  
六月届出分