

広報 いずみ

No.451 最終号

朝日小学校校庭

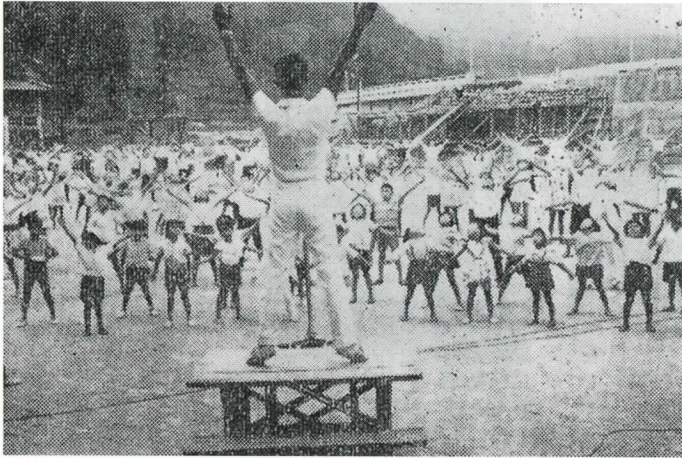

広報第88号(昭和40年9月号)

NHK ラジオ体操実況班来る!

旧役場庁舎

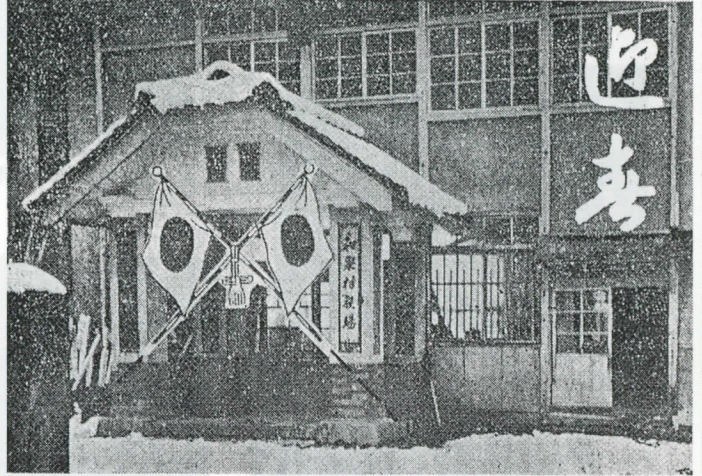

広報第5号(昭和33年1月号)

新政和泉村第二回の新年を迎えた和泉村役場の偉容

現 JR 九頭竜湖駅前



広報第181号(昭和48年6月号)

国鉄バス九頭竜湖駅舎が完成
東京行のキップも買えます
新築された国鉄バス「九頭竜湖駅前駅」駅舎

現信号機より役場にむかって

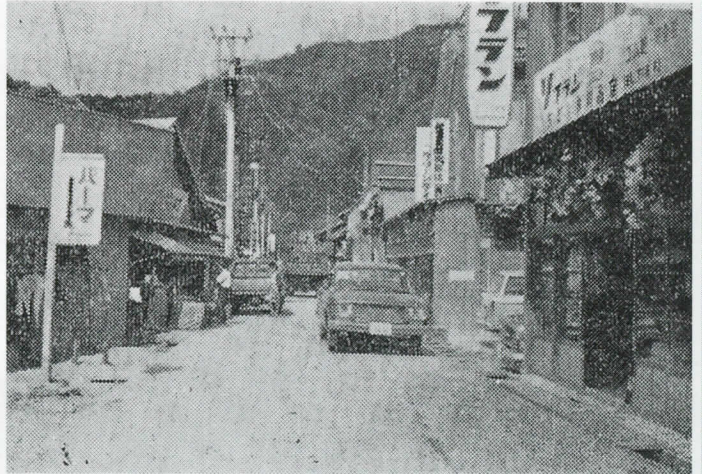

広報第85号(昭和40年6月号)

道路のせまい朝日商店街

※写真・写真下のコメントは、その当時の広報誌の中に掲載されたものです。

和泉村のあゆみ

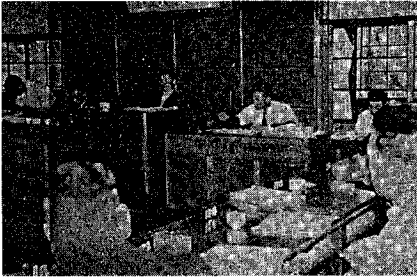

広報第11号 (昭和33年7月号)
和泉村定例議会

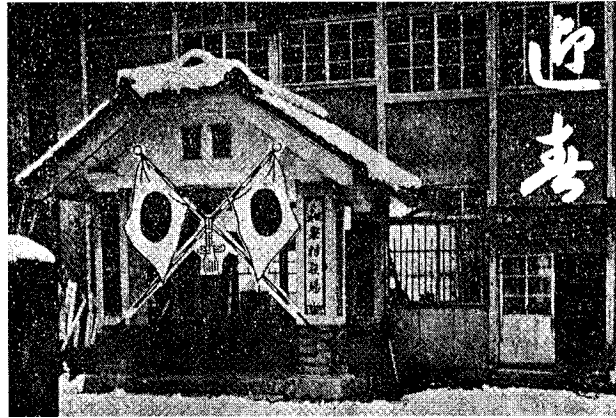

広報第5号 (昭和33年1月号) 役場庁舎

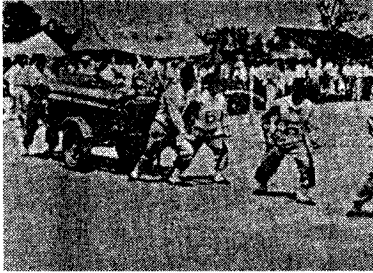

広報第13号 (昭和33年9月号)
郡消防団連合演習



広報第8号 (昭和33年4月号)
朝日中学卒業生



広報第3号
(昭和32年11月号)
村民体育大会



広報第19号 (昭和34年3月号)
日進小学校 学げい会



おんきいもんか
君の和泉の
和泉の

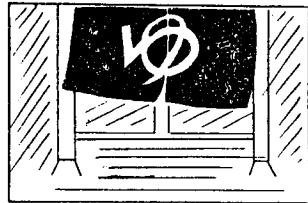

広報第38号 (昭和35年11月号) 秋まつり



広報第15号 (昭和33年11月号)
中学陸上競技大会

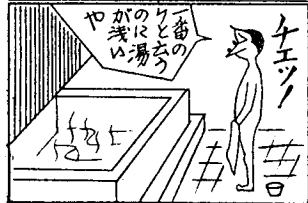

広報第58号 (昭和37年7月号)
集団登校

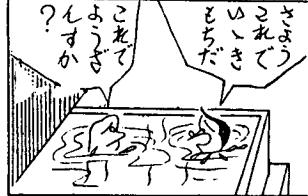
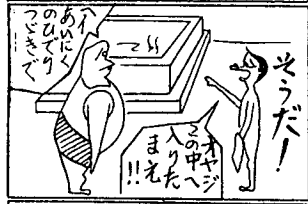

広報第12号 (昭和33年8月号)



広報第60号 (昭和37年9月号)
部落婦人保健班の力、ハ工駆除

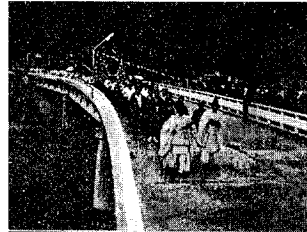

広報第72号 (昭和38年9月号)
名物曲線橋完成
待望の朝日橋渡初式

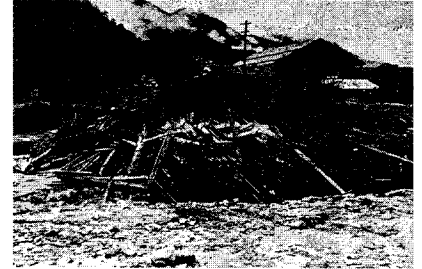

広報第26号 (昭和34年11月号)
伊勢湾台風 大谷地係

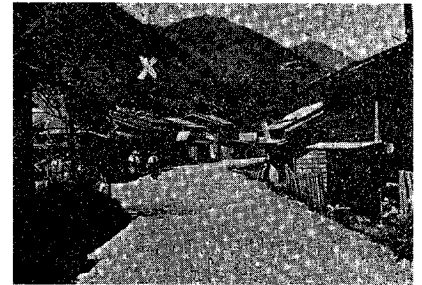

広報第23号 (昭和34年7月号)
ダム の調査測量



広報第73号 (昭和38年10月号)
大谷保育所開設



広報第67号 (昭和38年4月号)
文部省指定婦人学級終る

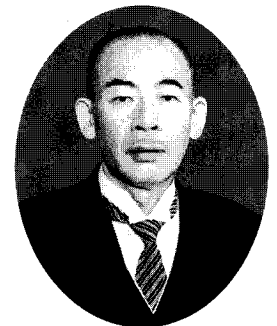

初代村長 杉本又助氏

- | | | | | | | | | | | | | | | | | | | | | | | | | | | | | |
|-----------|-------|--------------------|---------|-----------------------|----------|------|--------|-----------|-----------|-----------|-----------|-----------|-----------------|--------|------------|----------------|---------------|-------------------|-------------------|------------------|----------------|-------------------|------------------|------------------|------------------|------------------|------------------|------------------|
| 11月 | 9月 | 6月 | 2月 | 1月 | 昭和38年 | 12月 | 6月 | 4月 | 昭和37年 | 9月 | 6月 | 昭和36年 | 11月 | 11月 | 昭和35年 | 9月 | 昭和34年 | 10月 | 9月 | 昭和33年 | 11月 | 11月 | 10月 | 9月 | 昭和32年 | 9月 | 昭和31年 | |
| 大納中学校校舎落成 | 朝日橋完成 | 九頭竜川電源開発基本計画 官報で告示 | 戦後最高の豪雪 | 豪雪のため、自衛隊ヘリコプターにて食料空輸 | 奥越観光協会発足 | 村章制定 | 中竜支所開設 | 和泉村議会議員選挙 | 和泉村議会議員選挙 | 和泉村体育協会設立 | 和泉村議会議員選挙 | 和泉村議会議員選挙 | 日進、大和統合、東部中学校落成 | 谷戸口橋竣工 | 伊勢湾台風本村を襲う | 小谷堂、三面地区和泉村に合併 | 石徹白村は白鳥町に越県合併 | 下穴馬郵便局舎落成 (現在の局舎) | 和泉村議会にダム対策特別委員会設置 | 和泉村議会にダム計画 議会で発表 | 電源開発ダム計画 議会で発表 | 和泉村議会にダム対策特別委員会設置 | 和泉村議会にダム計画 議会で発表 | 和泉村議会にダム計画 議会で発表 | 和泉村議会にダム計画 議会で発表 | 和泉村議会にダム計画 議会で発表 | 和泉村議会にダム計画 議会で発表 | 和泉村議会にダム計画 議会で発表 |

N05

ガンコオヤジ

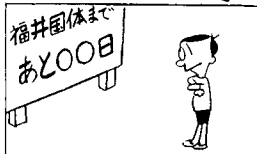

広報第123号
(昭和43年8月号)



広報第125号 (昭和43年10月号)
敬老会催さる 記念式典後の楽しい一コマ



広報第86号 (昭和40年7月号)
婦人学級始 生花



広報第146号 (昭和45年7月号)
中竜鉱山 春の山神社祭り



広報第97号 (昭和41年6月号)
私も診て下さい レントゲン車巡回



広報第150号 (昭和45年11月号)
和泉村婦人会 連合体育祭参加

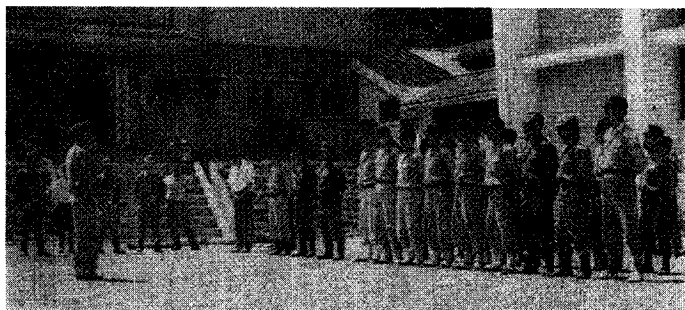

広報第112号 (昭和42年9月号)
消防操法大会 第4分団 大納中学校庭にて壮行会

昭和39年	昭和40年	昭和41年	昭和42年	昭和43年	昭和44年	昭和45年	昭和46年	昭和47年	昭和48年	昭和49年	昭和50年	昭和51年	昭和52年	昭和53年	昭和54年	昭和55年
水没移住第1号 日進小学校廃校	大野土木事務所和泉工務所開設 越美北線勝原―朝日間杭打ち式 八千代橋完成	大野学生寮「竜泉寮」完成 九頭竜ダム工事着工 ラジオ体操実況班来村 和泉村議会選挙 和泉村診療所(旧)完成 越美北線延長工事 着工 和泉村役場大谷支所廃止	伊勢分校、大和小学校閉校 村議会議員選挙 中竜幼稚園新設、園舎完成 朝日中学校舎、和泉村教育センター、和泉村 営プール落成 朝日、貝皿、川合、板倉、角野地区簡易水道 施設 給水開始	智那洞ダム、石徹白ダム締切 鷲ダム湛水開始 給食運搬車「しらかば号」導入 下山白竜神社 入魂式鎮座祭 「長野ダム」から「九頭竜ダム」へ名称変更 九頭竜ダム完成 ダム、長野、湯上発電所竣 工式 白馬一刀彫り登場	長野ダム湛水開始	朝日小学校完成	学校給食センター完成	和泉村観光協会発足	給水開始	上大納、下大納、後野、伊月地区簡易水道施設	昭和42年	昭和41年	昭和40年	昭和39年		

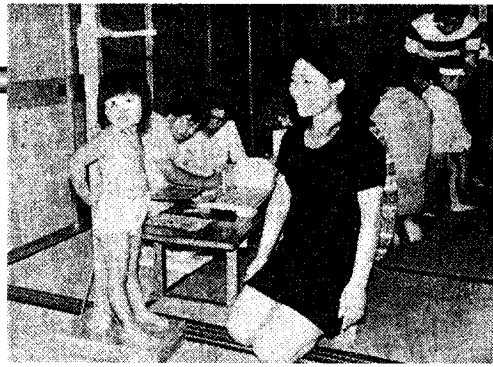

広報第161号 (昭和46年10月号)
3才児検診行なう

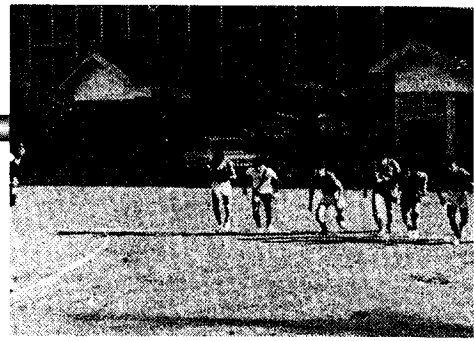

広報第151号 (昭和45年12月号)
第1回いずみ駅伝競走 中竜鉱山チーム優勝

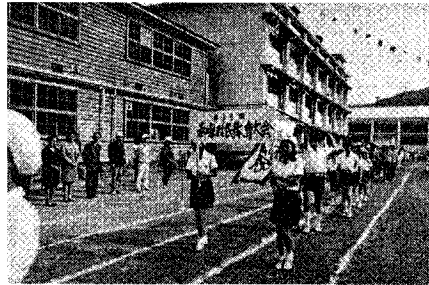

広報第162号 (昭和46年11月号)
和泉村民体育大会

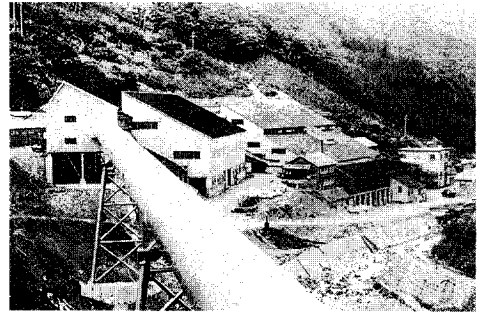

広報第152号 (昭和46年1月号) 中竜工業所



広報越美北線開通特集号
(昭和47年12月号)



広報第207号
(昭和50年8月号)

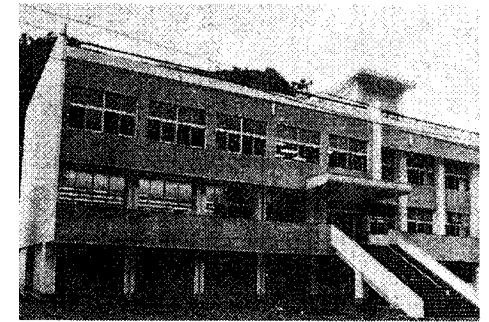

広報第161号 (昭和46年10月号) 役場庁舎完成

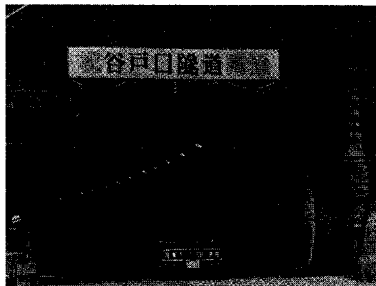

広報第210号
(昭和50年12月号)
谷戸トンネルが完成



第二代村長 山本清孝氏

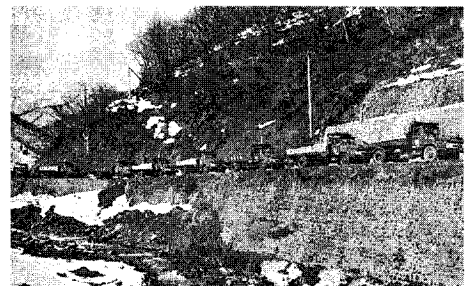

広報第165号 (昭和47年2月号)
初荷 亜鉛精鉱百トンを輸送

- | | | | | | | |
|--------------------------------------------------|-----------------------------------------------------------------------------|-------------------------------------------------------------------------------------------------|----------------------------------------------------------------------------------------------------------------------------------------------|-----------------------------------|--------------------------------------------------------------|---------------------------------------------------------------------------------|
| 昭和50年 | 昭和49年 | 昭和48年 | 昭和47年 | 昭和46年 | 昭和45年 | 昭和44年 |
| 12月 | 6月 | 8月 | 2月 | 8月 | 7月 | 4月 |
| 朝日・大納中学生により緑の少年隊結成
社会教育福祉総合センター完成
谷戸トンネル開通 | 村議会議員選挙
朝日小学校百周年記念碑建立「振気勉学」
第一回連合音楽学習発表会開催
村民体育館(上大納)完成
中竜保育所完成 | 下山小学校廃校
八六二〇型蒸気機関車 民俗館前に到着
村民グラウンド完成
大納小中学校PTA文部大臣表彰
村長選挙・村議会議員補欠選挙
第二代村長 山本清孝就任 | 九頭竜万本さくら会設立
大納小学校プール完成
前坂キャンプ場オープン (福井県指定キャンプ場)
村長選挙、村議会議員補欠選挙
朝日小学校プール完成
九頭竜スキー場オープン
勝原・九頭竜湖駅間の越美北線開通
朝日中学校寄宿舎・教職員住宅竣工 | 役場新庁舎落成(現庁舎)
大納小中学校教職員寮「大納寮」完成 | 村議会選挙
越美北線 荒島トンネル開通
夏の成人式開始
穴馬民俗館完成
九頭竜ダムに遊覧船が就航 | 朝日保育所誕生
ダムでの鯉釣り解禁
下山小学校プール完成
角野前坂で縄文時代の住居跡発見
ダム湖面一部仮利用でモーターボート場オープン |



広報第273号 (昭和56年2月号)
56豪雪
雪との戦い



広報第247号 (昭和53年12月号)
寒さに負けず元気にもちをつく子供たち



広報第216号 (昭和51年5月号) しいたげづくり



広報第250号 (昭和54年3月号)
ひな祭り行われる 朝日保育所



広報第227号 (昭和52年4月号)



広報第279号 (昭和56年8月号)
健康優良小学校 (小規模校)
県一に大納小学校 連続入選



第四代村長 新井一雄氏



第三代村長 加藤良雄氏



広報第234号 (昭和52年11月号)
とれたぞ... 収穫の秋 朝日保育所

- | | | | | | | | |
|---------------|----------------------------|-------------------|--------------|-------------------------|--------------|---------------|----------------------------|
| 昭和58年 | 昭和57年 | 昭和56年 | 昭和55年 | 昭和54年 | 昭和53年 | 昭和52年 | 昭和51年 |
| 9月 | 7月 | 8月 | 8月 | 10月 | 7月 | 8月 | 1月 |
| 山村開発センター完成 | 幼保一元化により朝日保育所開所 | 「五六豪雪」 | 和泉村長選挙 | 清掃センター完成 | 村議会議員選挙 | 和泉村史完成 | 和泉村の歌「伸びゆく和泉」に決定 |
| 国道一五八号油坂道路起工式 | 村議会議員選挙 | 九頭竜国民休養地完成、オープン | 第四代村長 新井一雄就任 | 和泉村長選挙 | 九頭竜国民休養地起工式 | 青少年グリーンセンター完成 | 和泉村商工会青年部発足 |
| 「和泉の四季」完成 | 大納小学校、全国学校保健優良校として文部大臣表彰受賞 | (財)和泉村公園施設管理公社設立 | 第一回紅葉まつり開催 | 越美線九頭竜湖―北濃間が予定線から工事線へ昇格 | 大納中学校創立三十周年 | 大納中学校創立三十周年 | 和泉村「花」シヤクナゲ、「木」ブナを指定合併二十周年 |
| 村民指標 決定 | | 大納小学校、全国保健体育優良校表彰 | | | 村長選挙 | 村長選挙 | |
| | | | | | 第三代村長 加藤良雄就任 | | |



広報第339号 (昭和61年8月号)
九頭竜夏まつり



広報第311号 (昭和59年4月号)
和泉中学校開校式



広報第288号 (昭和57年5月号)
山菜の収穫



カニキスキー場
広報第297号 (昭和58年2月号)
ゲレンデは人、人、人……

国鉄バス運転さよなら会
広報第345号 (昭和62年2月号)



広報第329号 (昭和60年10月号)
敬老会
昇竜太鼓を披露する子供たち



広報第310号 (昭和59年3月号) 穴馬紙35年ぶりに復活



広報第347号 (昭和62年4月号)
村営バスいよいよ発車

- | | | | | | | | | | | | | | | | | | | | | | | | | | | |
|--------------|-----------------------|---------------|-------|--------------------------------------|-------------|------------|------------|-------------------------|----------------------|--------------|---------------------------|---------------------------|---------------|---------|-----------|--------|--------|---------|------------|-----------------|---------|------------------------|------------------|----------|-------|----------------------|
| 11月 | 7月 | 3月 | 1月 | 昭和63年 | 12月 | 11月 | 10月 | 8月 | 7月 | 5月 | 4月 | 1月 | 昭和62年 | 9月 | 7月 | 5月 | 4月 | 昭和61年 | 8月 | 7月 | 昭和60年 | 11月 | 7月 | 4月 | 昭和59年 | |
| 下山地区にて温泉掘削開始 | 九頭竜スキー場でパラグライダースクール開校 | 和泉消防庁長官表彰旗 受賞 | 朝日橋完成 | 高松宮賜杯中部日本スキー大会九頭竜スキー場にて開催 (常陸宮ご夫妻来村) | 油坂峠道路第一工区開通 | シヤンソン村設立宣言 | 「昇竜マイタケ」誕生 | 観光物産展示センター (JR九頭竜湖駅舎完成) | 第一回サンソンでしゃんそんコンサート開催 | 中竜山郵便局は七月末廃止 | 中竜山郵便局スタート (中竜山郵便局は七月末廃止) | 和泉前坂家族旅行村、天狗岩ファミリーパークオープン | 第一回九頭竜新緑まつり開催 | 中竜山採掘中止 | 村営バス運行開始、 | 国鉄バス廃止 | 合併三十周年 | 村議会議員選挙 | 油坂第一トンネル貫通 | 幼保一元化により大納保育所開所 | 初出荷 四千本 | とうもろこし (後の穴馬スキーコートコーン) | 農林業者トレーニングセンター完成 | 穴馬かぶら初出荷 | 村長選挙 | 和泉中学校開校 (大納中、朝日中を統合) |

合併に向けて

第十八回大野市・和泉村合併協議会（以下「合併協議会」という。）の主な内容をお知らせします。（詳細は随時発行の「和泉村の合併に向けて」やホームページをご覧ください。）

◇大野市・和泉村合併協議会委員の変更について

◎ 大野市の助役に前田桂一氏の後任に石倉善一氏が就任したことに伴い、六月十日付で委嘱したことが報告された。

◇配置分合決定書の交付及び総務大臣告示について

◎ 平成十七年十一月七日から大野郡和泉村を廃し、その区域を大野市に編入することについて平成十七年七月十一日に福井県知事より両市町村長に決定書の交付及び平成十七年八月二十九日に総務大臣告示があったことが報告された。

◇新市の花・木・鳥等の選定について

◎ 新市の花は「コブシ」、木は「ブナ」、鳥は「ウグイス」、魚は「イトヨ」とする。

花 コブシ



両市村の山に多く自生し、春には真っ先に花を咲かせる。純白の花は、清純なイメージで、春の訪れを告げてくれる花として住民に親しまれていることから、新市の花として選定する。なお、両市村では、コブシやキタコブシ、タムシバを「コブシ」と総称していることから、キタコブシやタムシバを含めて選定する。

木 ブナ



両市村の山々に自生し、春には他の木々に先駆けるように芽吹き、ブナの森は水源の涵養（かんよう）や大気浄化に大きく貢献し、また、多くの野生動物が生息することから、環境保全のシンボルとされている。滑らかな樹肌はやさしいイメージを与え、新緑の鮮やかさや秋の黄葉の美しさは自然のすばらしさを感じさせてくれる。大野市では平家平の原生林を積極的に保護しているなど、新市の将来像である「九頭竜の源流と城下町が育むうるおいと活力の宝庫」にふさわしいことから、新市の木に選定する。

【募集基準】

- ・新市のイメージにふさわしいもの
- ・両市村の住民に親しまれているもの、またなじみが深いもの
- ・希少価値があり、保護育成が必要なもの
- ・そのほか新市を象徴するもの

【選定方法】

選定小委員会が、応募されたものの中から、その数量を参考の上、より募集基準に適合するものを選定する。

鳥 ウグイス

両市村の広くに生息し、美しい泣き声を出す。春告げ鳥とも呼ばれ、新緑もえる早春の暖かさをイメージさせ、両市村では、夏でも、標高の高いところでの声を聞くことができ、老若を問わず親しまれていることから、新市の鳥として選定する。



魚 イトヨ

陸封型のイトヨは、生息地が本願清水などの湧水地に限定され、全国的に非常に珍しく、生息する上で水温二十度以下のきれいな湧水が不可欠であり、地下水保全のシンボルとされている。冷水に強く、水面に氷が張っていても餌を食し、冬を乗り越える力強さをイメージさせ、両市村の気候風土にふさわしいことから、新市の魚に選定する。なお、本願清水は、陸封型イトヨ生息地の南限として国の天然記念物に指定されている。

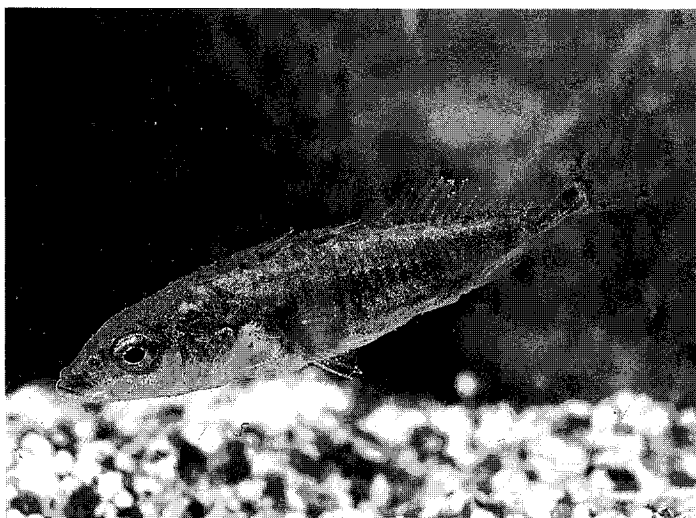

合併交流会



親子住民交流会
十一月七日の市町村合併に向けて、八月七日に大野市と和泉村の親子住民交流会が村内で行われ、約五十名が参加しました。越美北線で来村した大野市の方々を迎えて、九頭竜ダムや長野発電所を見学、お昼は、九頭竜国民休養地へ移動して、みんなでバーベキューや竹とんぼづくりをし、自然を満喫しながら交流を深めました。

◇大野市・和泉村合併協議会の解散について
◎ 両市村の合併により合併協議会はその役割を終了することから、両市村協議会の議決を経て、平成十七年十一月六日をもって解散するものとする。

決算概要

平成十六年度決算は、九月二十一、二十二日に開催された第百九十八回定例議会で認定されました。

一般会計は、歳入二十四億千五百三十六万四千円、歳出二十三億四千二百六十五万二千円、歳入歳出差引七千二百七十一万二千円となりました。

歳入面では、歳入全体の一般財源の六十二％を占める地方交付税の額が前年より四千五百八十六万円減少しました。繰入金では、財源不足を補うため、財政調整基金他四基金より一億五千九百七十万円を繰り入れました。国県支出金では、災害復旧事業補助金二億四千二百三万六千円や総合情報基盤整備事業にかかる補助金七千五百八十五万三千円などが大きなものとなっています。村債は、過疎対策事業債二億二千四百八十万円、普通交付税の一部が振り返られている臨時財政対策債一億九百八十万円が大部分を占めています。

歳出面では、普通建設事業費が、総合情報基盤整備事業二億五千八百六十八万五千円、林道大谷線開設事業四千二百八十三万円などの整備により三億五百七十三万円の増となりました。林道等の災害復旧費は、平成十四年七月の災害分の減少により一億五千二百二十三万三千円の減となりました。

特別会計では、簡易水道事業会計において、合併を控え、村内簡易水道改良事業、量水器取付、水道認可業務などに三千七百八十八万七千円の支出がなされました。

平成十六年度決算は、合併にかかる移行経費、合併に向けた基盤整備などにより昨年度より若干の増となりました。基金の取り崩しにより黒字になりましたが、財政状況は非常に厳しいものとなっております。

平成16年度 会計別決算 (前年度対比)

(歳入)

(単位：千円、%)

会 計 名	平成16年度決算額	平成15年度決算額	比較増減	増減率	
一 般 会 計	2,415,364	2,320,350	95,014	4.1	
特別会計	簡易水道会計	51,779	39,128	12,651	32.3
	国民健康保険会計	69,372	56,809	12,563	22.1
	診療所会計	104,836	115,531	△ 10,695	△ 9.3
	老人医療会計	118,101	108,313	9,788	9.0
	介護保険会計	71,437	71,508	△ 71	△ 0.1
計	2,830,889	2,711,639	119,250	4.4	

(歳出)

(単位：千円、%)

会 計 名	平成16年度決算額	平成15年度決算額	比較増減	増減率	
一 般 会 計	2,342,652	2,277,749	64,903	2.8	
特別会計	簡易水道会計	50,952	38,979	11,973	30.7
	国民健康保険会計	65,625	56,180	9,445	16.8
	診療所会計	103,368	106,543	△ 3,175	△ 3.0
	老人医療会計	117,262	106,358	10,904	10.3
	介護保険会計	68,579	68,041	538	0.8
計	2,748,438	2,653,850	94,588	3.6	

平成16年度 一般会計決算

【歳入】

【歳出】

(単位：千円、%)

区 分	繰越額	当初予算	補正額	現計予算	収入済額	収入率	区 分	繰越額	当初予算	補正額	現計予算	支出済額	執行率
(1) 村 税		204,351	△10,200	194,151	190,838	98.3	(1) 議 会 費		46,454	△189	46,265	45,521	98.4
(2) 地方譲与税		15,685	0	15,685	16,079	102.5	(2) 総 務 費		483,015	107,939	590,954	578,089	97.8
(3) 利子割交付金		910	0	910	944	103.7	(3) 民 生 費		168,320	2,281	170,601	164,697	96.5
(4) 配当割交付金		232	0	232	162	69.8	(4) 衛 生 費		105,428	△5,664	99,764	96,445	96.7
(5) 株式等譲渡所得割交付金		142	0	142	159	112.0	(5) 労 働 費		221	△221	0	0	0.0
(6) 地方消費税交付金		9,866	0	9,866	9,864	100.0	(6) 農林水産業費	44,510	133,432	53,864	231,806	226,958	97.9
(7) 自動車取得税交付金		6,666	0	6,666	7,767	116.5	(7) 商 工 費		151,126	81,425	232,551	230,216	99.0
(8) 地方特例交付金		3,916	0	3,916	3,755	95.9	(8) 土 木 費	27,925	73,450	9,652	111,027	108,273	97.5
(9) 地方交付税		795,000	152,780	947,780	947,780	100.0	(9) 消 防 費		50,207	3,469	53,676	53,676	100.0
(10) 交通安全対策特別交付金		1	0	1	0	0.0	(10) 教 育 費		121,213	753,381	874,594	118,591	13.6
(11) 分担金及び負担金		9,203	0	9,203	9,150	99.4	(11) 災害復旧費	193,729	16,507	102,748	312,984	262,229	83.8
(12) 使用料及び手数料		10,141	626	10,767	9,715	90.2	(12) 公 債 費		459,617	0	459,617	457,957	99.6
(13) 国庫支出金	40,481	46,738	285,218	372,437	81,715	21.9	(13) 諸支出金		10	0	10	0	0.0
(14) 県支出金	178,920	103,954	172,176	455,050	407,457	89.5	(14) 予 備 費		3,000	△1,259	1,741	0	0.0
(15) 財産収入		23,436	△10,083	13,353	10,644	79.7							
(16) 寄付金		1	0	1	0	0.0							
(17) 繰入金		156,129	7,215	163,344	163,027	99.8							
(18) 繰越金	2,063	35,000	5,537	42,600	42,600	100.0							
(19) 諸収入		76,229	15,757	91,986	94,308	102.5							
(20) 村 債	44,700	314,400	488,400	847,500	419,400	49.5							
計	266,164	1,812,000	1,107,426	3,185,590	2,415,364	75.8	計	266,164	1,812,000	1,107,426	3,185,590	2,342,652	73.5

※一般会計から各会計へ繰出した金額

(単位：千円、%)

会 計 名	平成16年度	平成15年度	比較増減	増 減 率
簡 易 水 道 会 計	16,000	36,152	△ 20,152	△ 55.7
国民健康保険会計	2,812	5,160	△ 2,348	△ 45.5
診 療 所 会 計	36,000	45,400	△ 9,400	△ 20.7
老 人 医 療 会 計	12,000	4,700	7,300	155.3
介 護 保 険 会 計	15,131	15,710	△ 579	△ 3.7
繰 出 総 額	81,943	107,122	△ 25,179	△ 23.5

平成16年度決算における主な事業

一般会計

(単位：千円)

款	事業名	事業費	財 源 内 訳				備 考	補助対象 基本額	補 助 率	
			国県支出金	起 債	その他	一般財源			国	県
総務費	広 報 事 業	853				853	広報いずみ年4回			
	未登記調査等、法定外公共物譲与手続き	13,286				13,286	国有財産の譲与手続き 他			
	旧下山小学校解体工事	10,605				10,605				
	ぶなの木台遊具設置工事	2,594			2,500	94				
	自主防災組織育成事業	1,831			1,500	331				
	村 営 バ ス 事 業	20,238	5,500			14,738		11,000		1/2
	参議院議員選挙費	2,701	2,701			0		2,701	10割	
	総合情報基盤整備事業	258,685	75,853	179,000		3,832		163,785	1/3	1/6
	合併協議会負担金	3,116				3,116				
民生費	施設訓練等支援事業(障害福祉)	12,644	9,253			3,391	障害者施設入所	12,644	1/2	1/4
	社会福祉協議会補助、委託(社会福祉全般)	6,383	145			6,238	身障デイ、福祉団体	207	1/2	1/4
	社会福祉協議会補助、委託(老人福祉)	24,618	8,069			16,549	在宅介護支援センター、介護予防生活支援、介護総合センター運営	12,147		3/4
	生活安定資金	6,500			6,500	0				
	下山コミュニティ施設整備事業	3,000		400	2,500	100	遊具、ゲートボール場			
衛生費	後野地区火葬場解体	2,835				2,835				
	合併処理浄化槽設置整備事業	1,578	1,042			536	4 件	1,563	1/3	1/3
	一般廃棄物処理料	7,003				7,003	処理手数料			
農林水産業費	中山間地域総合整備事業	15,840	11,880	3,800		160	野首線	15,840	3/4他	
	小規模土地改良事業	5,000	2,500			2,500		5,000		1/2
	農業用施設補修工事	9,807		1,000		8,807				
	ナラ類の集団枯損被害対策事業	1,479	1,109			370		1,479		3/4
	森林整備地域活動支援交付金	28,934	21,700			7,234	施行計画数14(～18年度)	28,934		3/4
	林業後継者育成支援事業	9,000				9,000				
	林道春木谷線開設事業	28,670	21,502	7,100		68		28,670		3/4
	林道大谷線開設事業	42,830	20,950	21,500		380		41,900		1/2
	林 道 改 良	13,731	6,568	6,400	523	240	林道春木谷線舗装他1	13,136		1/2
	特用林産物振興事業	5,341		5,300		41	機械購入			
	淡水魚放流事業	1,500				1,500	淡水魚放流補助			
	アンテナショップ管理運営委託	3,000			1,171	1,829				
		自然楽校事業	2,361			1,813	548	春、夏、秋講座		
商工費	商工振興資金貸付	13,000			13,000	0	商工業振興資金、商工業観光施設整備資金			
	九頭竜まつり事業	8,577			16	8,561	新緑・紅葉まつり			
	岬和泉村公園施設管理公社委託料	51,680				51,680				
	道の駅九頭竜管理委託料	17,200				17,200	ふれあい会館、駅舎、直売所			
	九頭竜保養の里委託料	21,000				21,000				
	九頭竜スキー場改良事業	4,640		4,600		40	ゲレンデ改良、排水改良			
	県営自然公園施設整備事業負担金	6,736		6,700		36	和泉前坂家族旅行村再整備			
土木費	県営国道等改良事業負担金	7,925		7,150		775				
	村道三坂線新設改良	26,000		25,500		500				
	災害復旧(公共土木施設)	61,048	48,167	8,900		3,981			66.7%	
	災害復旧(林道施設)	201,181	192,069	2,600		6,512				約90%
教育費	小中学校改築整備設計等委託	15,325				15,325	実施設計、地質調査			
	スキー場公認コースケープ埋設事業	1,676		1,600		76				
	計	981,951	429,008	281,550	29,523	241,870				

特別会計

(単位：千円)

款	事業名	事業費	財 源 内 訳				備 考	補助対象 基本額	補 助 率	
			国県支出金	起 債	その他	一般財源			国	県
簡易水道事業	村内簡易水道施設改良	26,537		24,000		2,537				
	量水器取付工事	3,207		3,000		207				
	簡易水道認可申請業務委託	8,143		8,000		143				

基金の状況

(単位：千円)

基金名		平成11年度末 基金残高	平成12年度末 基金残高	平成13年度末 基金残高	平成14年度末 基金残高	平成15年度末 基金残高	平成16年度 繰入額	平成16年度 積立額	平成16年度末 基金残高
一般会計	財政調整基金	235,642	238,642	181,392	158,502	221,502	43,000	20	178,522
	減債基金	185,213	95,213	121,173	108,399	115,974	50,000	100	66,074
	ふるさと水と土保全基金	10,000	10,000	10,000	10,000	10,000			10,000
	中山間地域振興基金	0	12,697	10,466	6,825	3,327	3,327		0
	高齢者保険福祉基金	58,000	58,000	58,000	58,000	31,000	31,000		0
	高額療養費貸付基金	2,000	2,000	2,000	2,000	2,000			2,000
	村有林造林基金	4,000	4,000	4,000	4,000	4,000		4,000	8,000
	土地基金	25,000	25,000	25,000	25,000	13,000	13,000		0
	住宅資金貸付基金	22,700	22,700	22,700	22,700	22,700	22,700		0
	シャンソン基金	30,000	30,000	30,000	0	0			0
	国民年金印紙購入基金	200	200	200	0	0			0
介護保険会計	介護給付費準備基金	0	1,806	1,806	3,506	4,622		1,603	6,225
	介護保険円滑導入基金	14,158	3,790	616	0	0			0
国民健康保険会計	国民健康保険基金	7,232	7,244	7,254	13,254	9,856		4,500	14,356
計		594,145	511,292	474,607	412,186	437,981	163,027	10,223	285,177

近年の地方交付税の推移

(単位：千円)

年度	種別	普通交付税	特別交付税	合計
平成7年度		1,088,856	264,428	1,353,284
平成8年度		1,161,765	271,901	1,433,666
平成9年度		1,177,632	285,780	1,463,412
平成10年度		1,200,892	310,843	1,511,735
平成11年度		1,104,746	362,074	1,466,820
平成12年度		1,081,917	381,755	1,463,672
平成13年度		894,850	359,313	1,254,163
平成14年度		713,413	365,303	1,078,716
平成15年度		637,142	356,498	993,640
平成16年度		612,367	335,413	947,780
平成17年度		629,070	未確定	

※地方交付税とは普通交付税と特別交付税を合わせたものをいう。

財政指標

【経常収支比率】

経常収支比率は、人件費、扶助費、公債費等の義務的性格の経常経費に、地方税、普通交付税、地方譲与税を中心とする経常的な収入たる一般財源がどの程度充当されているかを見ることにより、当該団体の財政構造の弾力性を測定する比率として使われ、次の式によって求められる。都市にあつては75%、町村にあつては70%が妥当とされる。比率が高くなるほど財政構造が硬直化する。本村は100%を超え歳出が歳入を上回っており、著しく財政構造が硬直化し、非常に厳しい財政状況となっている。

〔算式〕

$$(\text{歳出}) \text{ 経常経費充当一般財源の額 } \textcircled{A} \div (\text{歳入}) \text{ 経常一般財源総額 } \textcircled{B} \times 100$$

(単位：千円、%)

	①	②	経常収支比率
平成13年度	1,232,412	1,223,672	100.7
平成14年度	1,201,776	1,101,465	109.1
平成15年度	1,113,762	1,039,822	107.1
平成16年度	1,121,705	953,936	117.6

比率の高くなった原因として国の三位一体改革により普通交付税が大きく減少したことが挙げられる。13年度より普通交付税の一部が臨時財政対策債へ振り替えられたが、この合計についても下記のとおり減少している。

(単位：千円)

	普通交付税	臨時財政対策債	計	増減
平成12年度	1,081,917	-	1,081,917	
平成13年度	894,850	64,300	959,150	△ 122,767
平成14年度	713,413	136,900	850,313	△ 108,837
平成15年度	637,142	160,800	797,942	△ 52,371
平成16年度	612,367	109,800	722,167	△ 75,775

【起債制限比率】

起債制限比率は地方債の許可制限に係る指標として地方債許可方針に規定されたものであり、次の算式による比率の過去3年間の平均をいう。

過去3年の平均が20パーセントを超えると起債借入に制限がかかる。すでに本村は14年度より20%を超えており、一般単独事業債の借入ができなくなっている。

$$\text{〔算式〕 } \frac{A - (B + C + E)}{D - (C + E)} \times 100$$

A：当該年度の元利償還金

B：Aに充てられた特定財源

C：普通交付税の算定において災害復旧費等として基準財政需要額に算入された公債費

D：当該年度の標準財政規模（標準税収入額等＋普通交付税＋臨時財政対策債発行可能額）

E：普通交付税の算定において事業費補正により基準財政需要額に算入された公債費

(単位：千円、%)

	A	B	C	D	E	単年度	3年平均
平成13年度	546,784	0	334,283	1,221,944	28,124	21.5	18.2
平成14年度	513,981	0	302,466	1,102,214	23,314	24.2	20.9
平成15年度	453,486	0	278,564	1,031,497	16,107	21.6	22.4
平成16年度	442,761	0	279,677	952,209	9,731	23.1	23.0

第44回衆議院議員総選挙結果

9月11日(日)執行の第44回衆議院議員総選挙の投票結果は次のとおりです。

(小選挙区)

候補者名	得票数
山本 拓	352
若泉 征三	127
得票総数	479

(比例代表)

政党名	得票数
社会民主党	12
国民新党	27
民主党	123
自由民主党	259
公明党	43
日本共産党	15
得票総数	479

有権者 (H17.9.11)

男	288人
女	319人
計	607人

投票率

男	82.29%
女	79.94%
計	81.05%

会 長 末 永 彦 治 (川 合)
 職務代理者 清 水 一 英 (下 山)
 委 員 久 保 田 真 由 美 (貝 皿)
 谷 嶋 久 保 田 真 由 美 (貝 皿)
 口 田 巖 (下 山)
 政 幸 (上大納)

任期満了に伴う農業委員の改選が行われ、新しい農業委員が決定しました。農地転用や農業に係るご相談は、お気軽に農業委員または農業委員会事務局(役場事業課事業推進室内)までご連絡ください。(敬称略)

新農業委員決定



ごみ処理施設の愛称を募集

平成18年3月に完成予定の、「ごみ処理施設」と「埋め立て処分地」の2つの施設それぞれについて、皆様に親しまれる身近な施設として利用していただくため、その愛称を募集します。

応募資格 大野市・勝山市・和泉村内に在住または働いている人

応募方法 任意の用紙に、施設の愛称(ふりがな)、愛称の説明、応募者の氏名(ふりがな)・住所・年齢・電話番号を記入し持参、送付、ファックス、Eメールで。

※応募数に制限はありませんが、応募1点につき用紙1枚かEメール1通を使用ください。

応募締切日 11月11日(金)

審査・賞 各市村の助役と各市村の関係課長で構成する「一般廃棄物処理施設整備計画推進委員会」で選考。愛称が採用された応募者には記念品を贈呈(該当者多数の場合は抽選)。

その他 採用された愛称に関する一切の権利は広域行政事務組合に帰属するものとします。また、名称の一部を修正して採用する場合があります。

◆施設の概要◆

「ごみ処理施設」(大野市南新在家)

可燃ごみを処理する焼却処理施設と不燃ごみや資源ごみを処理するリサイクルプラザを1つの建物の中に納めました。

●焼却施設

形式：流動床式ガス化溶融炉

規模：84t/日(42t/日×2炉)

●リサイクルプラザ

不燃ごみ及び粗大ごみの破砕選別(10t/5時間)

資源ごみの選別処理(21t/5時間)

ごみ処理やリサイクルについて、学習や体験ができる施設も設置

「埋め立て処分地施設」(勝山市平泉寺町岩ヶ野)

焼却施設から出る飛灰やリサイクルプラザから出る不燃物処理残渣を埋め立て処分する施設です。

●水処理設備

浸出水処理設備能力：30m³/日

●埋立地

埋め立て容量：25,000m³

応募・お問い合わせ先 大野・勝山地区広域行政事務組合(☎66-6690 FAX66-6691)
 〒912-0084 大野市天神町1-19 多田記念大野有終会館内
 Eメール okuetsu@bb.cocone.jp

祝 成人式

八月十五日、ふれあい会館で今年も真夏の成人式が行われ、九人の方が出席されました。

式典では、山本村長から「合併により地域は変わっても和泉村の人や自然は変わらない。古里に感謝し、次世代を築いていく担い手になってください。」との祝辞がありました。

これに対して、新成人を代表して清藤優さんが「大野市との合併を控え、真夏の成人式も私たちが最後となりました。戸惑いや不安もあるが、地域づくりにお手伝いができればと考えています。」と謝辞を述べました。今年、成人された方は次のとおりです。

- | | |
|-----------|-----------|
| 木嶋 瞬(朝日) | 清藤 優(朝日) |
| 末永 浩嗣(朝日) | 西 健太(上大納) |
| 井戸 千尋(朝日) | 木下かおり(朝日) |
| 東 紗裕美(下山) | 道岸 美和(川合) |
| 宮原 玲子(朝日) | |

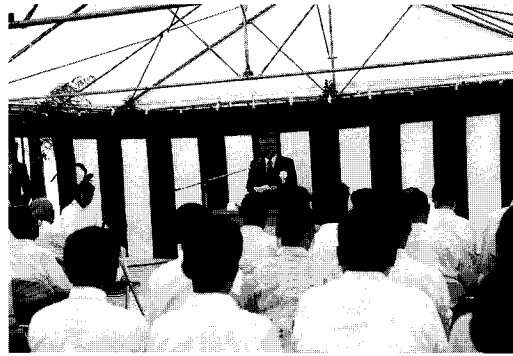

祝 敬老会

九月十九日敬老の日、社会福祉センターで敬老会が行われ、百十六名の方が参加をされました。

今年も、中学生のボランティアの皆さんが玄關で、招待者を出迎えて靴を袋に入れ、会場を案内してくれました。

式典では、山本村長が「長年のご苦勞に感謝申し上げますとともにご健康とご長寿を心よりお喜び申し上げます」と式辞を述べたあと、喜寿を迎えられた方々にお祝いの記念品が村長より一人ひとりに手渡されました。

また、一年に一度も医療機関にかからずに、健康に過ごされた国民健康保険加入世帯と七十歳以上の方への表彰も行われ、代表で大谷ツギ子さん(川合)に贈られました。

式典の後のアトラクションでは、保育所の子ども達による「風になりたい」の曲に合わせたかわいらしい踊りや、小学校の一、二年生による歌や「大きなかぶ」の劇が披露されました。



「大きなかぶ」の劇では、子ども達が招待者を舞台へ招き、(おばあさん)や(犬)の役と一緒に演じてもらう、とても微笑ましい一コマもありました。午後からは、美山町の劇団パパーズによる「三途の川の爺さん」という劇も披露されました。今年も婦人会、社会福祉協議会、食生活改善推進員のみなさんが敬老会を支えてくださいました。



小学生と手遊びもしました

無受診者表彰

一年間に一度も医療機関にかからなく、健康に過ごされた国民健康保険加入世帯と老人保健受給者の方の表彰式が、敬老会の席上で行われました。(敬称略)

国保年間無受診世帯

- | |
|-----------|
| 谷口 清次(角野) |
| 藤田 新市(角野) |
| 村下 なつ(下山) |
| 吹屋 信幸(貝皿) |
| 古嶋 忠夫(後野) |
| 古嶋 朝子(後野) |

老人保健年間無受診者

- | |
|------------|
| 山本 富太(朝日) |
| 藤田 しず(角野) |
| 藤山 シヨノ(朝日) |
| 洞口 なみ子(貝皿) |
| 新屋 喜久男(朝日) |
| 坪 光雄(板倉) |
| 大谷 ツギ子(川合) |





おじいちゃん、おばあちゃん
いつまでもお元気で



年齢は平成17年12月末日現在

西 (女性)			
小結	関脇	大関	横綱
洞口のさの (貞 皿) 94歳	西 あきを (朝 日) 94歳	巢守千代子 (後 野) 96歳	嶋田ふじ (下山) 98歳
前頭(14)	前頭(13)	前頭(12)	前頭(11)
前頭(10)	前頭(9)	前頭(8)	前頭(7)
前頭(6)	前頭(5)	前頭(4)	前頭(3)
前頭(2)	前頭(1)	前頭(1)	前頭(1)
山本千やウ (朝日) 85歳	山出 登子 (上大納) 86歳	谷口 登里 (上大納) 86歳	中山 幸子 (朝日) 87歳
前頭(28)	前頭(27)	前頭(26)	前頭(25)
前頭(24)	前頭(23)	前頭(22)	前頭(21)
前頭(20)	前頭(19)	前頭(18)	前頭(17)
前頭(16)	前頭(15)	前頭(14)	前頭(13)
前頭(12)	前頭(11)	前頭(10)	前頭(9)
前頭(8)	前頭(7)	前頭(6)	前頭(5)
前頭(4)	前頭(3)	前頭(2)	前頭(1)
林 イエ (板倉) 82歳	坂下 みさ (下山) 82歳	表 みの (朝日) 82歳	藤山シヨ (朝日) 83歳
前頭(41)	前頭(40)	前頭(39)	前頭(38)
前頭(37)	前頭(36)	前頭(35)	前頭(34)
前頭(33)	前頭(32)	前頭(31)	前頭(30)
前頭(29)	前頭(28)	前頭(27)	前頭(26)
前頭(25)	前頭(24)	前頭(23)	前頭(22)
前頭(21)	前頭(20)	前頭(19)	前頭(18)
前頭(17)	前頭(16)	前頭(15)	前頭(14)
前頭(13)	前頭(12)	前頭(11)	前頭(10)
前頭(9)	前頭(8)	前頭(7)	前頭(6)
前頭(5)	前頭(4)	前頭(3)	前頭(2)
前頭(1)	前頭(1)	前頭(1)	前頭(1)
古山じすの (山倉) 85歳	山まつる (下山) 84歳	田村 みえ (朝日) 84歳	田中 こと (朝日) 84歳
前頭(15)	前頭(14)	前頭(13)	前頭(12)
前頭(11)	前頭(10)	前頭(9)	前頭(8)
前頭(7)	前頭(6)	前頭(5)	前頭(4)
前頭(3)	前頭(2)	前頭(1)	前頭(1)
上村 ちよ (朝日) 82歳	表 みやち (朝日) 82歳	大嶋ふじ (朝日) 81歳	新井千代子 (山倉) 81歳
前頭(29)	前頭(28)	前頭(27)	前頭(26)
前頭(25)	前頭(24)	前頭(23)	前頭(22)
前頭(21)	前頭(20)	前頭(19)	前頭(18)
前頭(17)	前頭(16)	前頭(15)	前頭(14)
前頭(13)	前頭(12)	前頭(11)	前頭(10)
前頭(9)	前頭(8)	前頭(7)	前頭(6)
前頭(5)	前頭(4)	前頭(3)	前頭(2)
前頭(1)	前頭(1)	前頭(1)	前頭(1)
松尾 義臣 (朝日) 88歳	山本 富太 (朝日) 90歳	中山 由松 (朝日) 90歳	平瀬 安一 (角野前坂) 91歳
前頭(11)	前頭(10)	前頭(9)	前頭(8)
前頭(7)	前頭(6)	前頭(5)	前頭(4)
前頭(3)	前頭(2)	前頭(1)	前頭(1)
谷 義明 (下山) 81歳	清水 賢馬 (後野) 81歳	谷 輝雄 (下山) 82歳	林 敏雄 (下山) 82歳
前頭(11)	前頭(10)	前頭(9)	前頭(8)
前頭(7)	前頭(6)	前頭(5)	前頭(4)
前頭(3)	前頭(2)	前頭(1)	前頭(1)
吉村 外治 (朝日) 80歳	櫻山 正浪 (朝日) 80歳	大谷 瑛士 (山倉) 80歳	木嶋 政雄 (朝日) 80歳
前頭(17)	前頭(16)	前頭(15)	前頭(14)
前頭(13)	前頭(12)	前頭(11)	前頭(10)
前頭(9)	前頭(8)	前頭(7)	前頭(6)
前頭(5)	前頭(4)	前頭(3)	前頭(2)
前頭(1)	前頭(1)	前頭(1)	前頭(1)
嶋 豊市 (下山) 81歳	上田 道夫 (板倉) 81歳	吉村 外治 (朝日) 80歳	櫻山 正浪 (朝日) 80歳
前頭(13)	前頭(12)	前頭(11)	前頭(10)
前頭(9)	前頭(8)	前頭(7)	前頭(6)
前頭(5)	前頭(4)	前頭(3)	前頭(2)
前頭(1)	前頭(1)	前頭(1)	前頭(1)

平成十七年

お達者長寿番付

(敬称略)

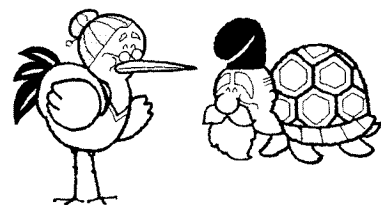

県防災訓練

和泉村参加

九月四日、福井県総合防災訓練が勝山市をメイン会場として奥越地区で実施され、和泉村では土砂災害防止訓練が行われました。

今回、和泉村の中では川合地区が会場となり、和泉村消防団員が道場へ避難誘導訓練、川合区長をはじめとする川合地区の皆さんが、避難訓練に参加しました。

訓練では、奥越地方に大雨警報が発令、和泉村を中心として集中豪雨が見られ、昨日からの二十四時間雨量累計が百ミリを記録し、土砂災害警戒情報が九月四日午前八時十五分に危険度一、午前九時三十分危険度二、午前十時に危険度三に達しました。また、川合地係を流れている寺谷川（石徹白川の支流）において、午前十一時十五分に大規模な土石流が発生し、家屋一棟流出したが、午前十時五分に出された避難勧告に基づいて付近住民は避難場所である川合道場に避難という想定で行われました。川合地区全ての住民避難を確認し、役場へ迅速に連絡をするなど、落ち着いて行動することができました。訓練が終わった後は、大野土木事務所主催の土砂災害防止に関する学習会が行われました。

和泉村小・中学校改築整備工事 安全祈願祭

八月十一日、小学校・中学校改築整備工事の安全祈願祭が行われました。祈願祭には、施主の村長をはじめ、総勢約三十名余りが出席をして行われました。

学校改築は、平成六年、朝日小学校PTAから改築移転の要望書が提出されて以来十年余り、村民こそつての悲願の大事業となりました。教育審議会の提言や福井大学建築工学科の先生などたくさんの方々のご支援、ご協力によりこの日を迎えることができました。

新しい学校は、児童、生徒が学習するために使用するほか、地域みんなの共有の施設として、新たな機能、役割を持たせ活用していく予定です。

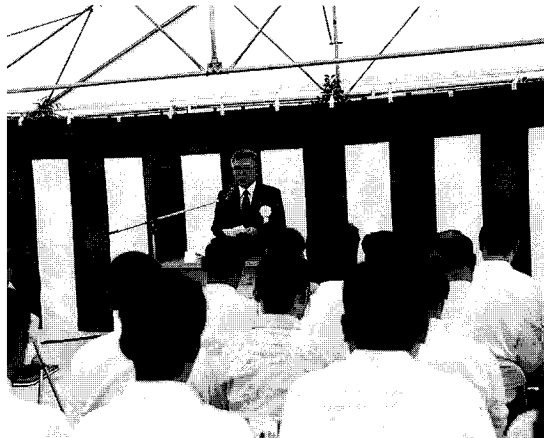

旧大納小学校に再会 タイムカプセルにちは

八月十三日、旧大納小学校の鈴木校長先生の呼びかけで、タイムカプセルが開封されました。タイムカプセルは、十年前にも、一度開封されていますが、今回は、家族や子どもたちといっしょに、開封しました。

このタイムカプセルは、昭和六十年三月に卒業並びに修了児童、教職員によって学校敷地内の石碑の下に埋められたもので、この日は、二十年前の友達、先生方に再会できました。

一九八五年、当時朝日小学校との統廃合問題や、中竜鉦山休山の話が持ち上がったところ、村内の山出建設の社長（故山出富蔵さん）がこの学校のために何か残してあげたいと、学校に話をもちかけたところ、みんなの思い出が詰まったものとしてタイムカプセルとして残そうということになり企画されました。

二十年後のこの日は、現在の社長の山出時彦さんがドリルでコンクリートを割り、みんなが見守る中、開封してくれました。

コンクリートの中から、大きな二つのバケツが現れ、近くの集會場でフタが開けられました。中からは、写真がたくさん詰まったアルバムや、ビデオテープ、絵や作文など、次々と出てきました。

せっかく集まったのだからと、運動会や音楽会のビデオも鑑賞し、自分の小学生時代の活躍ぶりを、家族らに見てもらうこともできました。

二十年前のなつかしい思い出は、いつまでも色あせせず、みんなの心の中にもありました。



保育所 小学校 中学校 合同 運動会

九月十七日、第十五回和泉合同運動会が、国民休養地球技場で、行われました。「赤、がんばれー」「青、がんばれー」の掛け声に、どの選手も一生懸命、競技に参加していました。



マスケーム 和泉っ子パワー2005



選手宣誓



おつかいアリさん



大事な荷物運びます



応援合戦



綱引き



▲短距離走



▲かけっこ



▲THE obstacleレース



大玉送り



▲短距離走

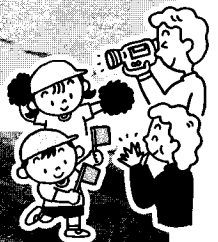

YOSAKOI



マスケーム 風になりたい



▲THE obstacleレース



ボールさんにげないで



SPORTS IZUMI

村民ソフトボール大会結果

開催日 9月12日・21日

優勝	角野・板倉・下山
2位	朝日
3位	石徹白水系
4位	上大納・下大納



村民ゲートボール大会結果

開催日 8月2日

優勝	朝日
2位	上大納・下大納
3位	石徹白水系
4位	角野・板倉・下山



第49回 村民体育大会

第49回村民体育大会が村民グラウンドで行われました。

今回で最後となった大会は、残念ながら雨のため中止となり、全種目を終えることはできませんでしたが、「ふるさと和泉の会」の皆さんによって企画された「いずみ」の人文字は、見事大成功をおさめることができました。みなさんの一生の良い思い出になるでしょう。

優勝 緑組（朝日）

2位 黄組（石徹白水系）

3位 白組（角野・板倉・下山）

4位 青組（上大納・下大納）



優勝 緑組

児童福祉

児童扶養手当制度について

児童扶養手当を受けることができる方は、次の条件に当てはまる児童を監護している母、または母に代わってその児童を養育している方が手当を受けることができます。

なお、児童とは、十八歳に達する日以後、最初の三月三十一日までをいいます。また、心身に障害（別に規定あり）がある場合は、二十歳未満まで手当が受けられます。

- ① 父が離婚したあと、父と生計を同じくしていない児童
 - ② 父が死亡した児童
 - ③ 父が重度の障害の状態にある児童
 - ④ 父の生死が明らかでない児童
 - ⑤ 父に一年以上遺棄されている児童
 - ⑥ 父が引き続き一年以上拘禁されている児童
 - ⑦ 母が婚姻によらないで懐胎した児童
 - ⑧ 右記以外で父母が明らかでない児童
- 児童扶養手当が支給されない場合は、1、児童・母・養育者が日本国内に住所を有しないとき。
- 2、児童・母・養育者が公的年金等を受取る事ができるとき。ただし、全額支給停止の場合を除く。
- 3、父に支給される公的年金等の加給対象になっていないとき。
- 4、児童が、児童福祉施設等に入所している場合。
- 5、父と生計を同じくしているとき。
- 6、母の配偶者（内縁関係含む）に養育されているとき。

7、支給要件に該当してから五カ年を経過しているとき。

児童扶養手当の額

全部支給 月額四一、八八〇円から

一部支給 所得に応じて

月額四一、八七〇円から

一〇円きざみ

対象児童の人数によっても手当額が変わってきます。

手当の支給には所得制限があり、受給者本人・扶養義務者等の所得によって全額支給・一部支給・支給停止などに該当します。

特別児童扶養手当制度について

二十歳未満で、身体または精神に障害（別に規定あり）をお持ちの児童を監護している父もしくは母、または父母にかわってその児童を養育している方が手当を受けることができます。

ただし、次の方は手当が支給されません。

- ① 児童・父母・養育者が日本国内に住所を有しないとき。
- ② 児童が、障害を理由に公的年金等を受取る事ができるとき。
- ③ 児童が児童福祉施設等に入所しているとき。

特別児童扶養手当の額

一級 月額 五〇、九〇〇円

二級 月額 三三、九〇〇円

やはり、手当の支給には所得制限があり、受給者本人・扶養義務者等の所得によって全額支給停止に該当します。

以上、児童福祉手当二件の概要を説明いたしました。所得制限額や障害の程度、その他お問い合わせはお気軽に役場村民生活室までご連絡ください。

住民異動届の審査時に本人確認を行います

9月1日(木)より、転入・転出・転居届時に本人確認を行っています。

最近、近隣の市町村において本人が知らない間に住民票の住所が変わっているといった事件が発生しています。このようななりすましによる届出を未然に防止する為、**届出時に本人確認【代理人・使者の方も含みます。】を実施しています。**

また、異動者本人に確認できなかった場合は、後日、異動者本人に郵便で異動通知することとなります。皆様のご理解とご協力をお願いいたします。

本人確認を要する届出

転入届・転出届・転居届

本人確認の対象者

上記の届書を持参したすべての方《代理人・使者含む》

提示していただく本人確認書類

●1つの提示で確認できるもの●

運転免許証や住基カード

パスポートなど官公署発行の顔写真付身分証明書

●2つ以上の提示で確認できるもの●

健康保険証・年金証書・療育手帳・社員証・学生証・預金通帳・キャッシュカードなど通常本人しか持ち得ないもの

認められない本人確認書類

ビデオショップなどの会員証やスーパーのポイントカード、戸籍謄本や住民票の写しなど

本人確認書類を忘れても届出はできます

本人確認書類をお持ちでなくても届出はできますが、後日異動者本人に異動通知することとなりますので、本人確認できるようご協力お願いいたします。

諸証明書の発行について

戸籍謄抄本・住民票の写し・印鑑証明・税の証明などの役場窓口が発行している行政証明等発行に関しましても、虚偽の請求を防ぐ為、本人確認及び請求理由等を求める場合がありますので、何卒ご理解とご協力をお願いいたします。

お問い合わせ先 役場村民生活室まで ☎78-2111

国民年金

広報の窓

国民年金推進員が

戸別訪問に

お伺いしています

社会保険事務所の「国民年金推進員」が、夜間・休日を中心に直接ご自宅にお伺いし、国民年金制度のご案内、届出の相談や保険料の納付をお願いしています。

「国民年金推進員」は、非常勤の国家公務員であり、福井社会保険事務所をはじめとする県内の各社会保険事務所管内で活動しています。

保険料の電話による納付 督促を業者に委託し 実施しています

国民年金保険料の電話による納付督促については、初めて未納になっ

た方や短期間の未納の方については従来より外部委託にて実施しているところですが、

業者の選定については、個人情報を含む業務の委託を行うため、個人情報の取扱いについて厳しい管理体制が整備されている業者を一般競争入札により決定しています。

平成十七年度の委託業者は㈱エヌ・ティ・ティ・マーケティングアクト北陸です。

委託業者及び委託業務に従事する者についても、委託業務に係るデータの漏えい及び目的外利用を禁じた契約を締結しております。

電話による納付督促を実施する期間は毎月中旬から下旬です。

また、実施する時間帯は、平日夜間が中心となります。なお、土曜日・日曜日についても実施しておりますので、ご理解いただきますようお願いいたします。

国民年金保険料の

前納制度を

ご利用ください

国民年金には、一定期間分の保険料をまとめて納めることができる前納制度があります。

平成十七年十月から平成十八年三月までの六ヶ月間の保険料を前納した場合は、次の表のように割引されます。

現金	毎月納めると前納すると	割引額
81,480円	80,820円	660円

なお、この場合の納付期間は、平成十七年十月三十一日までとなります。

お持ちの納付書で、銀行や信用金庫などの金融機関、郵便局やコンビニエンスストアほか、社会保険事務所の窓口で納めることができます。

また、社会保険事務所では、国民

年金保険料の負担能力があるにもかかわらず、度重なる納付督促にも応じないで保険料を納付しない方に対して、財産の差押さえを執行していただきます。保険料の納め忘れのないようご注意ください。

「サービスタンダード」の設定をしています

社会保険事務所ではサービスを提供する上での基本の一つはスピードであると考えています。

本年四月より、主な年金の支給決定について、請求書を受け付けてから年金証書をお渡しするまでの所要日数を「サービスタンダード」として設定し、特別の事情がない限り、その期間内にサービスを提供することとしました。今後、達成状況を公表し、問題のある点については改善

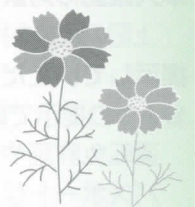

のための対策を徹底し、その確実な
実現とさらなる水準の向上を目指し
ます。

年金に関する

サービススタンダードの内容は

次のとおりです。

① 設定項目

- ・ 老齢基礎年金
- ・ 老齢厚生年金
- ・ 遺族基礎年金
- ・ 遺族厚生年金

所要日数 二ヶ月以内

ただし、加入状況の再
確認を要しない場合は
一ヶ月以内

② 設定項目

- ・ 障害基礎年金
- ・ 障害厚生年金

所要日数 三ヶ月半以内

なお、ゴールデンウイ
ーク及び年末年始が含
まれる期間では、所要
日数より一週間程度日
数が延びる場合がございます
しますのでご了承ください。
さい。

**年金を受けている方が
亡くなった時は
年金の死亡届が必要で**

年金を受給している方が死亡され
たときは、すみやかに「年金受給権
者死亡届」を提出してください。
もし、この届出が遅れますと年金
が過払いとなり、後日返還してい
たくこととなります。

また、亡くなられた方と生計を同
一としていた遺族（配偶者・子・父
母・孫・祖父母・兄弟姉妹）の方が
いるときは、亡くなられた月までの
年金で、未支給の年金があるときは
受取ることができます。

この場合、「年金受給権者死亡届」
と併せて「未支給年金・保険給付請
求書」を提出してください。

**年金のことで
わからないことなどは**

福井社会保険事務所

☎ (0776) 23-1002

年金相談センター

☎ (0776) 21-4165

和泉村役場 村民生活室まで
お気軽にお尋ねください。

☎ 78-2111

国民年金加入の皆様!!

国民年金基金で

ゆとりある将来をつくりませんか

国民年金基金は国民年金にプラス
して自分で選べる公的な年金です。

☆将来受取る年金を、着実に増やす
ことができます。

☆国民年金に上積みした年金で、生活
設計に合わせて年金のプランが立
てられます。

☆予定利回りは、一・七五％に設定
されています。

基金の掛金は

☆掛金は、加入時の年齢により設定
されていますので、早い時期に加
入された方が負担が少なくお得
です。

☆掛金は、全額社会保険料として、
所得控除の対象となります。

☆掛金は口座振替になっていますの
で、国民年金保険料も納め忘れ
ないように口座振替のご利用をお
勧めします。

基金の年金は

☆加入期間が短くても掛金に応じた
年金が支払われ、掛金は掛捨てに
はなりません。

☆受取る年金は公的年金等控除が適
用されます。

☆年金受給前、または、保証期間中
に万が一お亡くなりになった場合
は、遺族に一時金が支払われます。

**国民年金基金の加入について
お問い合わせは…**

福井国民年金基金

〒910-8004 福井市西木田2-8-1

☎ (0776) 33-1660

までお気軽にお尋ねください。



平成17年10月から 介護保険施設などの利用料が変わります。

どこでサービスを受けても、給付と負担が公平となる仕組みに

- 現行制度では、同じ要介護状態の方でも、在宅生活の方と施設入所（入院）されている方では費用負担が大きく異なっています。
- これは、在宅の場合は居住費（家賃、光熱水費など）や食費は本人が負担しているのに対し、施設に入所（入院）している場合は、これらの費用は保険から給付される（食料費を除く）からです。なお、グループホームやケアハウスは現在でも、居住費・食費は利用者が負担しています。
- 今回の見直しは、同じ要介護状態であれば、どこでサービスを受けても給付と負担が公平となるよう、介護保険の保険給付の範囲を「介護」に要する費用に重点化し、「居住」や「食事」に要する費用は、保険給付の対象外とするものです。
- ただし、所得の低い方の負担額は一定の範囲にとどまるよう、きめ細かな配慮を行っています。

●費用負担の比較

(注)
単身の要介護5の高齢者の
ケースについて比較したもの

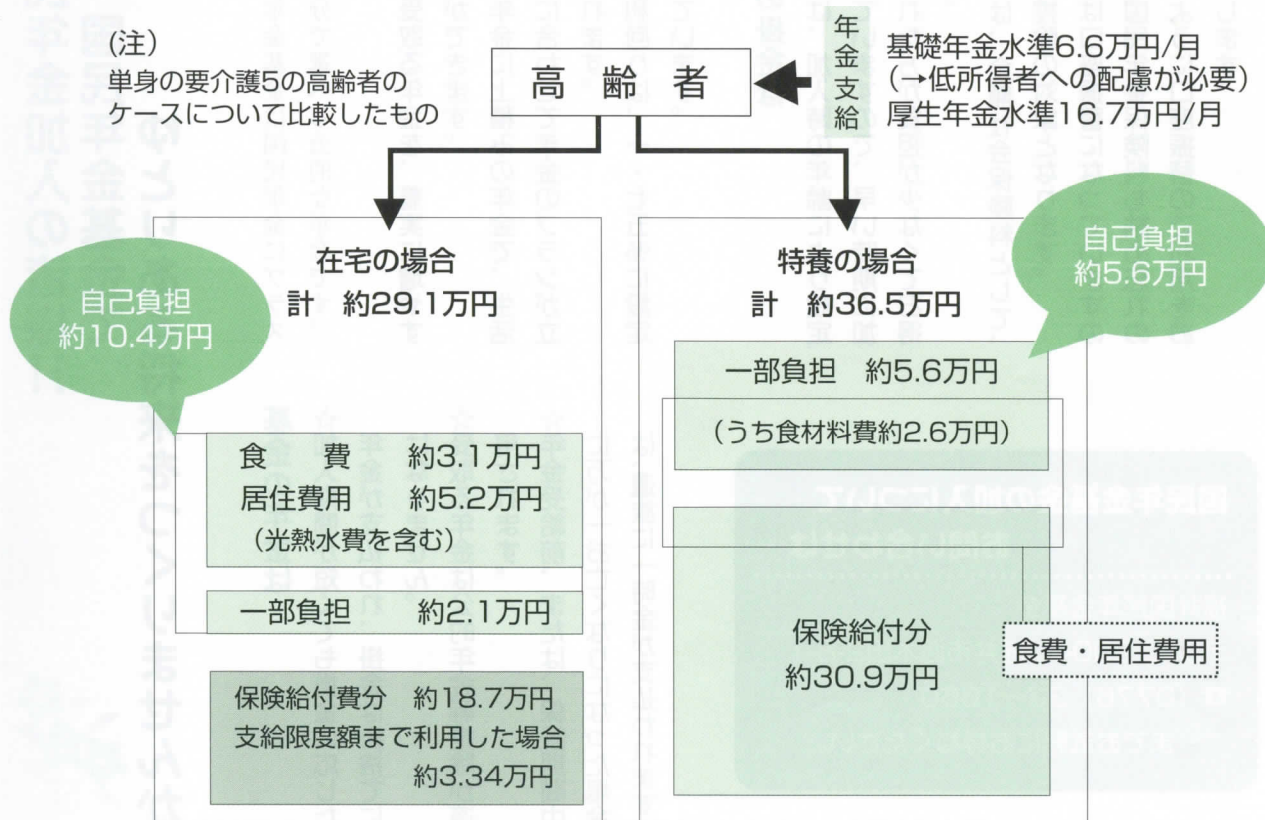

〔利用料が引き上げられる対象の施設とサービス〕

1	介護老人福祉施設 (特別養護老人ホーム)	常時介護が必要で、在宅での介護が難しい寝たきりや認知症などの人を対象にした施設。	
2	介護老人保健施設 (老人保健施設)	病状が安定しており、入院治療までの必要がない人が対象。3～6カ月をめどに自宅復帰することを目的に、リハビリなどを行う施設。	居住費(水道光熱費、部屋代) 食費(食材費、調理費)
3	介護療養型医療施設 (介護保険適用の療養病床)	病状が安定しているが、慢性の病気や認知症などで、長期にわたり治療や介護が必要な人を対象にした医療施設。	
4	1～3の施設を利用する ショートステイ(短期入所)	介護者の病気やリフレッシュなどで、要介護者の介護ができない場合、一時的に施設に入所して介護をしてもらう介護サービス。	
5	デイサービス (通所介護)	デイサービスセンターなどの施設で入浴や食事、リハビリなどが受けられる。	食費(食材費、調理費)
6	デイケア (通所リハビリテーション)	介護老人保健施設などへ通い、リハビリを受ける。	

〔介護老人福祉施設(特別養護老人ホーム)での利用者負担例(月額)〕

利用者負担分のうち、居住費・食費は利用者と施設との契約により決まります。
ここでは、保険料段階・第4段階(年金収入が年間266万円を超える)以上の人が入居した場合の標準的な負担額を紹介します。

部屋の種類	住居費	食費	介護サービス利用料の1割負担
相部屋 (4人部屋等)	部屋代+水道光熱費 10,000円		約17,000～ 29,000円 (要介護1～5ごとに異なる)
従来型個室 少人数ごとの生活ではないが、完全個室。	部屋代+水道光熱費 35,000円	部屋代+水道光熱費 42,000円	
ユニット型準個室 少人数ごとの生活。リビングはあるが、隣りと完全に独立した個室ではない。	部屋代+水道光熱費 50,000円	※個別に栄養・食事指導を受けた場合は、別に栄養管理費が介護保険から給付されます。	
ユニット型個室 少人数ごとの生活。共同リビングがある完全個室	部屋代+水道光熱費 60,000円		

※栄養管理費

一人ひとりの健康状態などによって、医師や看護師、栄養士らが栄養・食事指導などを行う「栄養ケア・マネジメント」が介護保険制度に導入されます(10月から施設で実施、デイサービスについては2006年4月以降導入予定)。

例 相部屋利用者の1カ月の自己負担額

居住費 部屋代+水道光熱費 10,000円	+	食料費 食材費+調理費 42,000円	+	介護サービス利用料の 1割負担 29,000円 要介護5の場合	=	1カ月の自己負担額 81,000円
-----------------------------	---	---------------------------	---	------------------------------------------	---	----------------------

〔相部屋の場合の利用者負担例〕

年金収入が年間266万円未満の人の場合は、上限が設定されています。

保険料段階	居住費	食費
第1段階 (生活保護受給者など)	0 (ユニット型個室は25,000円)	10,000円
第2段階 (年金収入等が年間80万円以下)	10,000円 (ユニット型個室は25,000円)	12,000円
第3段階 (年金収入が年間80万円超、266万円未満)	10,000円 (ユニット型個室は50,000円)	20,000円

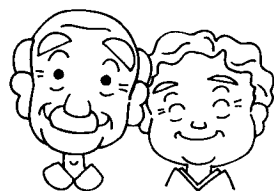

国道158 ROUTE 油坂峠道路
2005年9月30日(金) AM0:00より
無料開放

油坂峠道路は、福井県と白山市にまたがる一般有料道路です。平成17年9月30日(金) AM0時から無料で開放されました。これにより、一般国道158号からの交通転換、交通事故の削減、効率的な広域物流の推進、観光資源を活かした地域振興の促進など地域の産業経済の発展に大きく寄与することが期待できます。

対象路線：一般有料道路である油坂峠道路
無料日時：平成17年9月30日(金) AM0時～
その他：現在ご利用の回数券については、払い戻しとなります。

詳しくは、回数券お問い合わせ先までご連絡ください。

お問い合わせ先：国土交通省岐阜国道事務所
調査課 ☎ (058) 271-9815
管理第一課 ☎ (058) 271-9817

回数券お問い合わせ先
日本道路公団高山管理事務所
☎ (0577) 67-3261

一般有料道路である 油坂峠道路の 無料開放について

一般有料道路である「油坂峠道路」を平成17年9月30日(金) AM0時から無料で開放されました。

これにより、一般国道158号からの交通転換、交通事故の削減、効率的な広域物流の推進、観光資源を活かした地域振興の促進など地域の産業経済の発展に大きく寄与することが期待できます。

対象路線：一般有料道路である油坂峠道路
無料日時：平成17年9月30日(金) AM0時～
その他：現在ご利用の回数券については、払い戻しとなります。

詳しくは、回数券お問い合わせ先までご連絡ください。

お問い合わせ先：国土交通省岐阜国道事務所
調査課 ☎ (058) 271-9815
管理第一課 ☎ (058) 271-9817

回数券お問い合わせ先
日本道路公団高山管理事務所
☎ (0577) 67-3261

国の教育ローン取扱中 (国民生活金融公庫)

入学金や授業料、教科書代、アパートの敷金、家賃など入学時や在学中に必要な資金を融資する公的の制度として、国民生活金融公庫の「国の教育ローン」があります。融資金額は、学生・生徒お一人につき200万円以内、返済期間は10年以内です。

お問い合わせ先 国民生活金融公庫福井支店
☎ (0776) 33-1755

職場での悩みごと無料相談会の開催

解雇・賃金など、労使関係でお悩みではありませんか？

弁護士、大学教授など労働問題の専門家がお応えします。労働者の方も使用者の方も、お気軽にお越しください。秘密は厳守します。

予約は不要です。
福井市大手3丁目「福井県民会館」
平成17年10月30日(日)
午後1時30分～午後5時

お問い合わせ先
福井県労働委員会 ☎ (0776) 20-0597まで

平成17年度「機会均等推進企業表彰」 候補企業の公募について

ご応募ください

「機会均等推進企業表彰」!

女性労働者の能力発揮を促進するために、女性の「採用拡大」、「職域拡大」、「管理職登用」、「職場環境・職場風土の改善」のうち、いずれかの取組みを行っている事業主の皆さん、ぜひ「機会均等推進企業表彰」にご応募ください。

応募期間：平成17年10月1日～11月30日
応募方法：応募用紙に必要事項を記入の上、福井労働局雇用均等室あてにファクシミリまたは郵送にて送付してください。

応募・お問い合わせ先
〒910-0019 福井市春山1-1-54
福井労働局雇用均等室
☎ (0776) 22-3947
FAX (0776) 22-4920

最低賃金のお知らせ 福井県最低賃金

あっそうだ!今年の最低賃金いくらかな?

時間額 645円

○平成17年10月1日より適用されます。

- ・パート・アルバイト等を問わず、すべての労働者に適用されます。
- ・使用者は、上記の最低賃金額以上の賃金を労働者に支払わなければなりません。
- ・精皆勤手当、通勤手当、家族手当、時間外手当は最低賃金に含みません。

繊維製造業（略称）、機械器具製造業（略称）、電気機械器具製造業（略称）、各種商品小売業の4業種については、別に産業別最低賃金が定められています。

お問い合わせ先

福井労働局労働基準部賃金室

☎ (0776) 22-2691

大野労働基準監督署

☎ 66-3838

きのこ「スギヒラタケ」にご注意を!

スギヒラタケ（俗称：スギゴケ）は、昔から食用キノコの一つとして親しまれてきましたが、昨年の秋、腎臓障害のある方が食して死亡した事例が発生しました。

スギヒラタケが原因であると特定された訳ではありませんが、現在も安全性が確認されておりません。従って、特に腎機能が低下している方、また、健康な方も、人体への影響がないと確認されるまで、決して食用にしないのが賢明です。

また、その他の野生きのこについても、食用であることが確実である場合を除き、安易に食べないようにしてください。

スギヒラタケ：栽培はされていない。夏から秋、スギやマツ等の古い切り株や倒木に多数重なって生える。白色で耳形、扇形、へら形、径2~6cm、肉質は薄い。

お問い合わせ先

福井県奥越農林総合事務所（奥越合同庁舎内）

林業部 林業・木材課 ☎65-1280

穴馬のむかし話 (下)

九頭龍民話

安井承世作九頭龍民話より参照

昔、穴馬の朝日の庄屋の娘に京子姫と云う絶世の美女がいました。その可憐さは近郷に知れ渡り、一目会いたいと若い衆が、家の回りに押し寄せるほどでした。川合に住む木こりの息子源太もその一人で、気性の荒い源太は、時どき、屋敷内に忍び込みその横顔を見る度にいとしい思いはつのるばかりでした。

夏祭りの事です、家の人に連れられて見物に来た姫を森の中に連れ去ってしまったのです。「自分は違うが、何時までも待っているから、俺と一緒になってくれ……」と告白し、やさしく抱きしめたのです。

家に帰ってからも、忘れられず、笛を吹きながら合図を送ると、姫からも草笛の音が返ってくるようになり、会えないなりに、お互いの愛を確かめ合っていたある日、姫と石徹白の庄屋の息子と縁談がまとまったのです。思い余って、源太は姫を強引に連れ去り背中にとまとい、逃げたのです。蛇鏡の壁まで逃げた時、追って来た屈強な家人に捕まり、姫は連れ去られ、さんざん殴られ、蹴飛ばされ、気を失ってしまいました。

真つ暗闇の中、ずいぶん時間がたったと思いい、目が覚めて、気がつくとき、蛇鏡の池に浮いている自分に気がつきました。顔に手をあてて見ると、ひげが生え、がさがさの肌、人間の顔とは思えません。

しだいに明るくなってびっくり、大きな九つの頭を持つ龍に変身していたのです。しかも、大きく身震いすると、天高く飛び上がったのです。

姿は変わっても、姫のことが心配になり、まっすぐ姫の家の上に行き見下ろすと、泣きじゃくる姫を強引に婚禮に連れて行くところでした。

怒った源太は、大きく飛びあがり、雲を呼び大雨を降らしました。大雨は洪水となり、暴風は田畑、屋敷を吹き飛ばそうとします。村の人は「源太が九頭龍になって、悲しみのあまり、雨を降らしているんだ……」と、源太の好きだった笛を鳴らして、慰めようとしたが治まりません。

噂を聞いた姫は「九頭龍が源太さんなら、私も連れて行って、そして村の人を助けて……」と天を仰ぎながら懸命に祈りました。……突然日の光が輝き、大雨はやみ、田畑は元に戻ったのです。村の人が大喜びしている最中、京子姫の姿は何処にも見当たりません。

……そして、何年か後、夫婦杉が生え、天高く仲良く歩く雲が見られるようになりました。

石綿を取扱う作業等に

従事していた方は

健康診断を受けましょう

石綿による健康被害が多発しており、今後も増加することが懸念されています。

左にリストアップされている作業に従事していた方は、石綿にばく露している可能性がありますので、最寄りの医療機関にご相談の上、胸部レントゲン検査等による健康診断を受診するようにしてください（受診の際、医師に自分が過去に石綿に係る作業を行っていた旨お伝えください）。

- ① 石綿鉱山またはその附属施設において行う石綿を含有する鉱石または岩石の採掘、搬出または粉碎その他の石綿の精製に関する作業
- ② 倉庫内等における石綿原料等の袋詰めまたは運搬作業
- ③ 以下の石綿製品の製造工程における作業
 - ・ 石綿糸、石綿布等の石綿紡績製品

- ・ 石綿セメントまたはこれを原料として製造される石綿スレート、石綿高圧管、石綿円筒等のセメント製品
- ・ ボイラーの被覆、船舶用隔壁のライニング、内燃機関のジョイントシーリング、ガasket（パッキング）等に用いられる耐熱性石綿製品
- ・ 自動車、捲揚機等のブレーキライニング等の耐摩耗性石綿製品
- ・ 電気絶縁性、保温性、耐酸性等の性質を有する石綿紙、石綿フェルト等の石綿製品（電線絶縁紙、保温材、耐酸建材等に用いられている。）または電解隔膜、タイル、プラスチック等の充填剤、塗料等の石綿を含有する製品
- ④ 石綿の吹付け作業
- ⑤ 耐熱性の石綿製品を用いて行う断熱若しくは保温のための被覆またはその補修作業
- ⑥ 石綿製品の切断等の加工作業
- ⑦ 石綿製品が被覆材または建材として

- て用いられている建物、その附属施設等の補修または解体作業
- ⑧ 石綿製品が用いられている船舶または車両の補修または解体作業
- ⑨ 石綿を不純物として含有する鉱物（タルク（滑石）、バーミキュライト（蛭石）、繊維状ブルサイト（水滑石））等の取扱い作業
- ⑩ 上記①～⑨の石綿または石綿製品を直接取扱う作業の周辺等において、間接的なばく露を受ける可能性のある作業

たばこを

吸わないように しましょう

石綿を取扱う作業等に従事していた方は、発がんリスクを高めることになるので、たばこを吸わないようにしてください（石綿にばく露した方が喫煙をした場合、肺がんによって死亡するリスクが五十倍以上になるといわれています）。

健康管理手帳制度や 労災補償制度があります

健康診断の結果、胸部レントゲン検査で一定の症状がある場合等は、最寄りの都道府県労働局に申請していただければ、健康管理手帳の交付

を受け、無料で定期的に健康診断を受けることができます。
また、石綿肺、肺がん、中皮腫等を発症した場合には、それが石綿にばく露したことが原因であると認められれば、労災補償を受けることができます。

お問い合わせ先

- 健康管理手帳、健康診断、労災補償についてのお問い合わせは…
 - 大野労働基準監督署 (☎66-3838)
 - 福井労働局安全衛生課 (☎0776-22-2657)
 - 福井労働局労災補償課 (☎0776-22-2656)
- 石綿による健康への影響や治療方法についてのご相談は…
 - 福井産業保健推進センター (☎0776-27-6395) まで

「食育」の重要性がクローズアップされる中、スローフード、いわゆる地域の伝統料理が見直され、全国各地でいろいろな取組みがなされています。

今回は、長野県の料理集「長野色の食」から、長野を代表する粉食、「おやき」をご紹介します。

おやき

あんは野菜が基本。季節の野菜で、四季の味を楽しめます。

材 料 (12~15個分)

- 皮
- 中力粉 ……300g
 - ベーキングパウダー ……大さじ 1 1/2
 - A 重曹 ……小さじ 1
 - 砂糖 ……大さじ 1 1/2
 - 塩 ……少々
 - ぬるま湯 ……150~200cc
 - 酢 ……小さじ 1 1/2
 - サラダ油 ……大さじ 1
 - なすあん (6~7個)
 - 丸なす ……1~2個
 - みそ ……60g
 - B サラダ油 大さじ 1/2
 - 砂糖 ……大さじ 3 弱
 - 青じそ ……2枚
 - 野菜あん (6~7個分)
 - キャベツ ……約150g
 - ニラ ……約60g
 - にんじん ……約40g
 - みそ ……25g~30g
 - C 砂糖 小さじ 1~1 1/2
 - だしの素 ……適宜

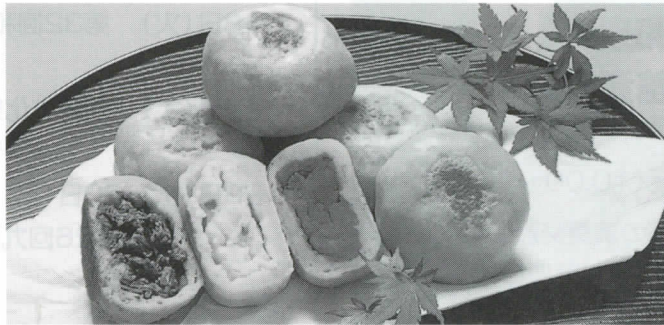

【皮】

- 1 ボウルなどにAを入れて混ぜ合わせる。ぬるま湯・酢・サラダ油を少しずつ加えて10分くらいこね、一つにまとめる。
- 2 1にラップをかけて30分くらいねかせる（皮をねかせている間に具を用意する）。

【なすあん】

- 3 青じそをみじん切りにし、Bとよく混ぜ合わせておく。
- 4 丸なすは2cm厚さに切り、中央の1cm厚さの所に切り離さないように切れ目を入れる。その切れ目に3のみそをはさむ。
- 5 2の生地1個分を薄めにのばし、4を包み、蒸し器で15分蒸す。

【野菜あん】

- 6 キャベツは蒸してから、せん切りにする。
- 7 ニラ・にんじんは、せん切りにする。
- 8 Cを味をみながら混ぜ合わせておく。
- 9 6・7・8を混ぜる。
- 10 2の生地1個分を薄めにのばし、9を包んで15~18分蒸す。

◆お料理の由来

おやきは、古くは縄文時代にその原形ができていたといわれています。この地方では古来より、お盆に生前のわが家へ帰るご先祖様へのお供えとして作られてきました。現在も継承され、お盆に作る家庭が多くあります。8月16日の送り盆の夜には「お帰りおやき」といって、冥土へ帰る長い道中お腹がすかないようにと、仏壇にお供えします。

栄養成分表示 (1個分)

	なす	野菜
●エネルギー	158kcal	128kcal
●たんぱく質	3.7g	3.5g
●脂肪	3.1g	1.8g
●カルシウム	29mg	36mg
●鉄	0.6mg	0.5mg
●ビタミンA		
(レチノール当量)	12μg	161μg
●ビタミンB1	0.05mg	0.05mg
●ビタミンB2	0.04mg	0.04mg
●ビタミンC	2mg	13mg
●食物繊維	1.9g	1.8g
●塩分	1.2g	0.9g

【その他の代表的なあんの種類】

- 野沢菜…野沢菜の漬物を1時間くらい水に浸し塩抜きし、細かく刻み、油で炒める。
- おから…卵の花煮にする。
- かぼちゃ…せん切りにして蒸す。
- さつまいも・りんご…砂糖味で煮る。
- 切干大根…うす口のしょう油で煮る。
- レンコンとひき肉の炒めたもの
- あんこ…小豆あん

ポイント

塩分の摂り過ぎにならないように、あんの味付けに気をつける。
油を使い過ぎないこと。

そばの茹でまんじゅう

古くなったそば粉を活用した、そばの風味いっぱいのおまんじゅうです。



材 料 (25個分)

- そば粉 ……200g
- 中力粉 ……200g
- 熱湯 ……200cc
- あんこ ……500g

- 1 そば粉・中力粉は、よく混ぜ合わせておく。
- 2 1を熱湯でこね、25等分にする。
- 3 あんこも25等分にし、2の生地で包む。
- 4 3を沸騰した湯でゆでる。浮いてきたらでき上がり。

ポイント

あんを詰めた後にゆでるため、中身が出ないように、生地ですっかりと包むこと。

◆お料理の由来

新しいそば粉が穫れる頃になると、前年の残りのそば粉を利用して作りました。ここにも、大切な食べ物を無駄にしない、先人たちの知恵が生かされています。

栄養成分表示 (1個分)

●エネルギー	89kcal
●たんぱく質	2.2g
●脂肪	0.4g
●カルシウム	6mg
●鉄	0.4mg
●ビタミンA	
(レチノール当量)	0μg
●ビタミンB1	0.04mg
●ビタミンB2	0.01mg
●ビタミンC	0mg
●食物繊維	1.4g
●塩分	0g

邦楽の祭典
フォーラム

青葉の笛

平成17年10月22日(土)

福井県 和泉村
歴史の里 笛資料館

第1部:演奏交流会 (10:00~16:30)

全国笛愛好家による笛の演奏交流会や
一打一管によるミニコンサートが開催されます。

第2部:横笛の演奏会 (18:30~20:00)

出演: 一噌 幸弘
福原 徹 (共演: コーラス華)
一打一管 (横笛: 井上真実 太鼓: 神奈川馬匠)
田中 敏長

第26回 九頭竜紅葉まつり

10月29日(土)・30日(日)



紅葉市場

第1紅葉市場 「昇竜まいたけ」「穴馬かぶら」などの
特産品や交流市町村の特産品が揃う「里の幸」市場

第2紅葉市場 手打ちそば、うどん、まいたけごはん、
いwana焼きなどの「山の幸」、新鮮な「海の幸」が揃う味覚市場



紅葉ステージ

郷土芸能 太鼓や踊りなど郷土芸能のステージ!
フィナーレは「穴馬おどり」をみんなで踊ろう!

チェンソーカービング 「自然暮らしの会チーフインス
トラクター栗田宏武によるチェンソーライブ」出来上がった
作品をオークション!



紅葉ランド(子供の広場)

じゃんぼフワフワ 飛んだり跳ねたりして、みんなで遊ぼう!
九頭竜縁日 おもちゃ屋を開店!
恐竜カート



木エランド

流木アート、穴馬一刀彫の展示や昔から
伝わる笛づくりをはじめ、竹とんぼづくり、籐細工などの木
と親しむコーナー! 家族みんなでチャレンジしてみよう!
また、流木を無料配布!



釣り堀コーナー

プールで楽しめる魚釣り。釣りが初めての人も気軽に楽しめ
ます。



ゲートボール大会

第24回紅葉杯争奪ゲートボール大会

主な行事予定

10月

- 18日(火) 第34回村民卓球大会
(村民体育館 上大納)
- 18日(火) 第32回和泉村連合音楽学習発表会
(朝日小体育館)
- 22日(土) 国民文化祭
フォーラム青葉の笛(歴史の里)
- 29日(土)・30日(日)
第26回九頭竜紅葉まつり
(九頭竜国民休養地)

11月

- 1日(火)~3日(木・祝) 総合文化祭
(トレーニングセンター)
- 3日(木・祝) 閉村式 午前10:00~
(トレーニングセンター)

おくやみ

人々のうらみ

佐藤 博成さん	山田 健二さん	若林 ヨシさん	山形 勲さん
七十五歳(板倉)	九十一歳(角野)	八十八歳(朝日)	三十九歳(貝皿)
	九月届出分	八月届出分	七月届出分

長い間、広報いずみをご愛読くださいます
誠にありがとうございました。